朝鮮日報
十八日夕刊八面
發行兼編輯人 安在鴻
京城府堅志洞 朝鮮日報社
代表番號光(二)二〇〇番

時評

監理敎年會

監理敎年次大會는 十六日부터 市內貞洞第一禮拜堂에서 開催되엇다 二十三地方區域으로부터 敎役者代表 男女六百餘名이 參集하야 合同以後第二回年次大會를 擧行하게된것이다 世間周知의일이지만 監理敎는 基督敎의 一分派로서 南北兩監理敎에 分立되어잇는 米合衆國의敎統을그대로傳承한것이어서 朝鮮에서아모意味잇고必要를 가지지못하는바이오 이러한見地에서 朝鮮의敎徒들의 自覺과 그의自立的인方針이 生長함을딸어 必然으로合同의議가合致되어 一昨年으로써 그實現을보앗고 朝鮮監理敎會의名稱으로도 總理師를두어 敎政을總轄하고 써그全體的統制의길을 거름거름前進하여오는것이다 이것이第二年次大會를마지하야 자못盛大한會議를봄에미처 자못一般의注意를끌오는터이다

×

分立에서 統一을高調하는 것은좋잡어서 民族的見地에서 매우必要한要求이오 더구나南北의派別은 宣敎國인米國의南北戰爭以來의 偶然한分派를 繼承함에因함이니 一昨年의合同은 차라리晩時의嘆을禁치못할바이엇고 今年의 年次大會를치러 一路結束合作의길에 善進하여야 하겟다 朝鮮의基督敎徒가實로 敎界重要한 勢力으로되엇고 그中에도十萬의衆을擁하고 多數의識者와 有爲한靑年을包容한 合同된監理敎會로서는 이즈음에多少의事情이 잇거나업거나에不拘하고 한층더加速的인 結着의度를加할것이라고 期待또切促하지아니할수업다 一週日에連續하는이大會는 아마許多한成績을나타내일것이다

×

監理派의敎會에서 보다더進步的인態度를가지고 다른敎派에게 期待하고 要望할것가티 보다더民族的奉仕의見地에서 그人類愛의奉仕의열매를매저야할것은 아무렴이다 더구나朝鮮과가튼特殊한地域에잇서서의 民族的文化的體系를가지고 民族的力量의一部門으로 時代에善處하는點은 一時라도等閑히할수업을것이다 그러고그信仰에出發을둔 宗敎的見地로서나 또는全的으로본民族的見地에서나 監理敎의合同과 또는合同의强固化 親友化를要하는것은勿論 長老敎各派와의最終的大合同을向하야最大한步武를 내여걸어야할것이다 全朝鮮耶穌敎聯合公議會의運動이 斯界에잇서매우重要한것인만큼 그中에一重要力量인 朝鮮監理敎에서의努力은 크기를要한다 一週日間의會議는一般注意의要項으로될것이다

×

朝鮮에잇서 協同 合同의어려운것을 왜닷게한다 이러한事情에잇서 一昨年에는이미 分裂되어 七八年來對立하엿든天道敎가 다시合同하엿섯고 元來부터分立體를繼承하엿든南北監理敎가 그年來의宿望을 實現하야 드듸어合同되어 그率先하는範을보이엇다 이제生長途中에서 多大한囑望을 一般는가지는것이다

撤兵問題에關한 私的議題案에合致
日本側은第三項만修正要求
中國側은代案拒否

【上海十七日發電通】確聞한바에依하면十五日英國總領事館의會見으로重光公使와郭泰祺(곽태기)公使間에左記三項目의私見的議題案의一致를보게되엇슴으로 昨日回訓을기다려午後四時부터繼續하야會議를하기로決하얏다는데其後日本側에서第三項에關하야代案을作하고外務省에는右代案을打電하야回訓을기다리게된바右報告에接한中國側는代案絶對反對를主張하야今日午後四時에至하야도會議는開催되지못할形勢이다

私見的議題案

第一項 中國軍隊는現在線에駐屯할것

第二項 日本軍은共同租界에撤退함 但多數部隊로써一時에租界에撤退不可能임으로租界附近의地域에駐屯할수잇슴

第三項 日中共同委員은中立國『옵서버』로더부러其撤退의決定을함

重光公使로부터本省에請訓한代案第三項 共同委員과中立國監視員은第一第二項을實行키爲하야 撤退에關한一般事項의協定을遂하고其後의推移를監視한다

十九國委員會
滿洲問題二項決議
滿洲現狀과日本軍撤退에關해
兩國에報告要求

【쥬네바十七日發電通】十七日의十九個國委員會는公開會議에서午後三時三十八分(日本時間午後十一時三十八分)부터事務局『琉璃』의間에서開會되엇다公開會議는午後五時五十一分에一段中止하고이로부터日中兩代表를退席케한後秘密會議에入하야七時二十分까지一時間半에亘해滿洲問題의處置에對하야討議하고結局滿洲問題에對한左의二項을決議採擇하얏다

一、聯盟理事會의昨年九月三十日及十二月十日決議案에鑑하야十九個國委員會는聯盟總會에提出한報告書를作成키爲해日本及中國에對하야滿洲의現在狀態를報告하도록要求할것

二、十九個國委員會는昨年十二月十日理事會決議案에從하야理事會議長이라는資格으로委員長으로한中國調査委員과連絡하야滿洲에잇서서의日本軍撤兵에關한報告를作成할것을請求할일

則右에依하야十九個國委員會가上海事件과滿洲事件을不可分으로하고日中關係가常態에復歸함에는먼저이等의諸問題가解決되지안으면안된다는見解에同意하고滿洲問題에對하야決然한態度를取한것은非常히注目된다

調査委員歡迎會에서
吳氏가日本을攻擊
無防禦의閘北을爆擊햇다고
植松指揮官은否認

【上海十七日發電通】吳鐵城氏는調査委員一行歡迎會席上에서『日本은無防禦인閘北을爆擊砲擊하얏다』하고日本側을攻擊햇슴에對하야植松指揮官은本日談話의形式으로左와如한聲明을發하얏다 中國側은事件發生前壁壘를築하고閘北一帶의市街地에據하야日本側에挑戰한第十九路軍의堅城閘北의地임으로無防禦의土地라고하는等은荒唐無稽한터로中國軍이堅固精巧한防禦陣地에據하야閘北으로부터日本軍을攻擊한것은否定치못할일이다日本軍은斷然코無防禦의中軍을攻擊하지안엇다

寫眞은壽府에열린軍縮會議光景

臨時閣議
三相演說을審議

【東京十七日發電通】十七日臨時閣議는午前十一時開會코議會提出의案件을整理한後芳澤、荒木、大角三相의議會에서할報告演說草案을審議決定하엿다

日英佛三國代表가
艦齡增加를主張
主力艦航空母艦에限해

【쥬네바十七日發電通】本日開催된軍縮會議海軍委員會에서는主力艦航空母艦의代艦될艦齡을規定할터이든바그에이르지못하고決定은復活祭休暇後까지延期키로되엿다日英兩國代表는主力艦及航空母艦의艦齡制限을軍縮條約草案에依한二十年에서二十六年에增加시킬것을提議하고佛國代表는二十五年說을主張햇다佛國代表는그理由로서此艦齡延長에依하여海軍代艦豫算을一個年約二隻式節約하기爲한것이라고說明하엿다 次에海軍委員會委員長『곡간』氏는各國政府로부터休暇中에各提案의研究를可能케하기爲하여修正案提出國代表에對해修正理由의說明을要求하엿나並에日本代表澤田節藏氏는左와如히述햇다 倫敦條約에依한海軍休日은事實上艦齡制限을二十六年으로增加시킴과갓나從하여軍縮會議는日本의此延長案에同意하기를希望한다

昨日重光公使가
中國側과會見
外務省回訓到着으로

【上海十七日發電通】外務省으로부터回訓이到着하얏슴으로重光公使는十七日午後英米佛各公使及郭泰祺氏와會見할터이다

重光、松岡兩氏
白川司令訪問
停戰交涉問題協議

【上海十七日發電通】重光公使와松岡洋右氏는十七日午後二時半軍司令部에白川司令官을訪問코重要協議를한後同三時半辭去햇나協議內容은極秘에附하나停戰交涉에關한經過及本省回訓에對해兩氏가詳細說明코軍事外交의專門的立場에서意見을交換한듯하다

日中停戰交涉에
調査員은不參加
某聯盟調査員談

【上海十七日發電通】日中停戰交涉에聯盟調査委員도參加할것이라는說을中國側으로부터宣傳하엿슴右에對하야某調査委員은調査委員은日中停戰交涉에關係치안을方針에는然이나萬一兩國의交涉이決裂되는境遇에는聯盟決議에反함으로『제네바』에請訓한後和平促進을助할수잇스나只今은干涉할意思가업다고말하얏다

中國問題常設會
提案은委員附托

【奉天十七日發電通】第四回中國問題常設委員會의第二日은午前十時開會코直時議案上程에入하여奉天商議提案의(滿鐵會社改造에關한件)重大함에鑑하여日本商工會議所聯合會에附議하기로決議하고次에朝鮮商議提案인(鮮滿關稅通過貨物關稅件)上程되여陳內會頭로부터詳細한說明이잇고通過貨物의回復上前과如한三分一輕減의必要를力說코其他荒川氏(安東)의安東新義州에關稅自由地帶設立案等의說明이잇고慎重協議한結果常設委員會에附議되고續하여日本商議提出案件의審議에移하엿고結局委員會附託어되여委員七名을選定直時委員會에入하엿다

莊河縣城에中軍襲來
縣長外多數監禁
市內各處에放火

【安東十七日發電通】十七日午後安東警察署에達한報告에依하면莊河縣城에昨十六日夜十一時頃約三百名中軍이出現하여縣長以下를監禁하고市內各所에放火로暴行中이라한다

中軍依然陣地構築
七寶、辛庄、等地에

【上海十七日發電通】中國軍은滬濵線日本側의聲明한線으로부터相當한距離에잇는蘇州、崑山線에大兵을集結하고잇섯는데十七日朝日本飛行機의偵察에依하면松江에本線을距한八十八師의一部隊는七寶(上海로부터南方十키로)辛庄、閔行線에進出하여堅固한陣地를構築하고잇다

中國駐屯軍司令
田中氏天津着

【天津十七日發電通】新任中國駐屯軍司令官田中少將은十七日正午到着그리고香椎前司令官은十九日離津豫定이다

首相의意見聽取
川村竹治氏

【東京十七日發電通】川村竹治氏는十七日午後二時犬養首相을訪問코內閣改造에關하여首相의眞意를聽取하엿다

今日臨時議會召集

貴族院遂成立

【東京十八日發電通】第六十一臨時議會召集日인十八日의貴族院은午前九時五分德川議長開會를宣하고新議員久邇宮邦久侯以下九名을議場에紹介하고次에德川議長이 各位의部屬을本院規則第六條第二項에依하야前議會의部屬을繼續한다고述하고補缺의指名을한後德川議長은 此로써本院은成立되다依하야 此旨를政府及衆議院에通告한다고宣하고開會五分으로午前九時十分에散會하엿다

衆議院도開會

【東京十八日發電通至急報】與黨政友會는三百三名의絶對多數를獲得하야大政友會를자랑하게된第六十一回帝國議會는十八日에召集되게되엿나滿洲、上海事件發生議題로하야會期는겨우五日間인短期間이나二百七十名으로부터百四十四名에激落된野黨民政黨의痛憤은臣節問題金輸再禁止와其進貢政策上海事件外交問題에全力을擧하야攻擊의巨彈을放할려이며與黨政友會는內相問題에端을發하야黨內의內憤이表面化할外웟슴으로또한樂觀을許치못할形勢로野黨의攻擊에依하야如何한波瀾을生할는지難測하여事前에一沫의暗影을含하야猛烈한朝野攻防戰을展開하려하고잇다 이리하야十八日午前十時二十分振鈴이울니우자議場의議席은朝野位置를換하야議長席前面中央右는與黨政友會가占하고民政黨은舊政友會席에集結하고左方隅에第一控室席은국재이고잇다이리하야十時半田口書記長官議長席에着하야 議院法第三條第二項에依하야正副議長決定까지議長의席에着한다는旨를述하엿다

政友會의
正副議長候補

【東京十八日發電通】政友會는十八日午前十時院內에代議士會를開하고犬養總裁가如左히正副議長候補者를指名햇다

議長 第一候補 秋田清
第二候補 宮古啓三郞
第三候補 向井倭雄
副議長 第一候補 植原悅二郞
第二候補 星島二郞
第三候補 木暮武太夫

民政代議士會
正副議長候補決定

【東京十八日發電通】民政黨은十八日午前十時院內에代議士會를開하고正副議長候補者를如左히決定햇다

議長 第一候補 高田耘平
第二候補 佐藤啓
第三候補 重松重治
副議長 第一候補 菊池良一
第二候補 斯波貞吉
第三候補 藤井啓一

貴族院各部長

【東京十八日發電通】貴族院各部長은如左

第一部部長 侯爵 蜂須賀正韶
第二部 同 侯爵 大隈信常
第三部 同 同 大久保利武
第四部 同 同 細川護立
第五部 同 公爵 鷹司信輔
第六部 同 子爵 野村益三
第七部 同 侯爵 中御門經恭
第八部 同 同 佐佐木行忠
第九部 同 伯爵 奧平昌恭

便衣隊滿洲送出

【北平十七日發電通】北平綏靖公署는새로東北民衆救國會를組織하야錦州政權의中心이엿든榮臻이그總指揮에當하고第一路軍第二路軍을編成하야第一路는北寧線으로부터第二路는石山으로부터錦中方面에向하야進出할計劃이다또山東河南方面으로紅槍會員을募集하야滿洲로出發하려가는苦力모양으로多數便衣隊를錦州로할計劃을進行하고잇다

大山郁夫氏渡米

【東京十七日發電通】大山郁夫氏는夫人同伴하여十七日午後一時半東京驛午後三時橫濱發天洋丸으로渡米키로되엿다

航空委員會에서
決議案一致採擇
民間軍事의區別問題

【쥬네바十七日發電通】軍縮會議航空委員會는如左한決議案을全會一致採擇하고正午散會햇다次回는四月十一日開會할터이다

民間飛行及軍事飛行의區別을明確히提議하는同時民間航空을國際化에關한各國提案을統括한文書의研究를하기爲하여會合을開할것

一面坡又復危險
多門部隊出動決定
露國側과輸送交涉

【哈市十七日發電通】北滿의中軍은日加增勢되여鐵道從業員十數名을人質로하고各地에서掠奪을하며一面坡方面의朝鮮人은又復危險에瀕하엿슴으로多門○團의○隊는出動을決하고專用列車로濱江에到着하여東鐵露國側과交涉中이다

新國立法院大綱
第一回會議는七月召集

【長春十七日發電通】滿洲立法院組織法은近日中制定公布될터로立法機能을發揮키로된바大綱은如左히一院制로한다

一、議員의定員을百名으로함 全人口를三千萬人으로推定코三十萬人에게一人의率

二、議員의選任은一定期間中政府의推薦에依한規定員의半數를中央政府直選으로하고半數를各省推薦의候補者(一省各五十名)中에서政府에서此를選任함

三、推薦될議員은滿洲國에國籍을가진二十五歲以上의男子로居住納稅等에依한資格制限을設치안코議員의任期는三年으로함그리고立法院第一回會議는今年七月首都長春에召集키로早決定햇다

閘北窮民救濟
日中人共同開始

【上海十七日發電通】六三花園附近에約四千의無數中國人이强盜掠奪을하기때문에北四川路北端附近의中國人은아즉도오히려避難移住를하고잇다中國人有志團體는日本陸戰隊의保護下에治安取締를하기로되엿다또이外許聖祥을首席으로한上海民災善後救濟委員會도日本陸戰隊領事館의協力을得하야閘北窮民救濟事業을日中共同으로開始하얏다이救濟事業은全戰區에擴大될터이며그結果는各方面으로期待되고잇다

三百馬賊이襲來
通遠縣에서激戰
日本軍의死傷數도五名
馬賊은遂退却

【奉天十八日發電通】今朝六時十分安奉線通遠堡(奉天의東九十九哩)에約三百名의馬賊이襲來하야日本守備隊는官隊、在鄕軍人等總出動決死的防禦에努力하얏스나衆寡不敵으로日本側守備兵警官、在鄕軍人各一名이戰死하고守備兵警官各一名重傷하얏스나奮戰을繼續하야敵에게猛擊을加한結果馬賊은死體七名을棄하고潰走한急報에依하야鷄冠山에서救援隊來援하고目下追擊中이다

人事消息

▲韓樂天氏(漢城銀行大邱支店支配人代理)轉任人事次本社來訪

▲兒玉參謀長은來十九日龍山發忠南地方을視察할터이다

▲安鍾哲氏(忠北參與官)就任人事次本社訪問

▲森長文氏(忠北財務部長)同上

貴院及衆議院
各派別의現勢

【東京十七日發電通】貴族院各派의勢力左와如하다

皇族	一六
研究會	一四八
公正會	六八
同和會	四〇
交友俱樂部	三八
火曜會	三四
同成會	二六
無所屬	三三

또門野幾之進氏는十七日同和會에入하얏다

【東京十七日發電通】臨時議會召集日에在한各派現有勢力은左와如하다

政友會	三〇三名
民政黨	一四四
社民黨	三
革新	二
大衆黨	二
安達派	五
無所屬	七
計	四六六

八面錄

○開幕된京城府會에서、죽엇든瓦斯公營問題가再燃

○公營準備調査의經過와結末을公表하라낫가、井上府尹은『許可안는事情은明瞭』라고헛되다고答辯

○말만은『明瞭』다하지만、府의우물주물에、府民들은、아즉도疑雲에싸엿스나、엇지하오?

○成服後의藥公論이라、求景군도興味가적지만、已往의『公論』으로、따지는판이니、좀더『明瞭』가若何?

霹靂巨彈！滿都는震動·古今獨步的豪壯絢爛！言語로써그形容詞를發見할수잇슬까？

三月十九日晝間부터

◆大유니버살超特作 全發聲總天然色映畫

킹오브째스

째스의王、폴·화잇트맨氏와氏의오케스트라全伴奏!!

오라！당신은반다시、極樂의夢幻境에서새일줄을몰느리다!

每夕、七時半始映

團成社

安東縣同胞千五百名에 突然解散을命令
三月二十五日期限으로 不可解의當局通告

【安東縣】 최근안동현(安東縣)에몰려잇는피난민은현재일천오백여명이나되여빈약한구제비로근근히하로두끼식겨우계속하여오는그들은농경긔(農耕期)를목전에두고도당국이권유하는원주지(原住地)귀환도 못하고할수업시당국의처치(處置)만바라고잇는터이다 그런데얼마전에 안동현피난민수용소에는 총독부당국으로부터 현재수용되여잇는피난민을계속적으로수용할수도업고할당된적농지도 임의로되지안흐니 금월이십오일내로전부해산을하되오지(奧地)귀환자만는매인분려비로이원식을주고 무료승차를식히라는통보가나리엇다 벌서생활근거를 전부일흔 살든곳으로그냥도라가드라도생활할방도가막연한그들에게선후책을지도함도업시해산을명령하는당국의태도에일반은 크게랑패함을 마지안치못하야 비난이만타한다

解散되면木石不付 生路일코重大問題

안동현(安東縣)에수용돼잇는일천오백명의피난민은해산명령을바덧스나갈곳업고의지할곳업는그들은고통중에잇는바 당국으로부터는 원주지귀환을명하나만약원주지를 간다면아모계책도업시평온치도 못한데다가 대부분은 작년봄에지주의채무(債務)를어더 농사를시여놋코 중국패잔병으로인하야수확을못한관계로 채무를갑지못하엿슬뿐아니라 발서춘경준비가확정되여잇는고로오지귀환도못할형편에잇는그들은 가도오도못할 형상임으로장차 그들의장래는크게념려할바이라고한다

幹部面會要求타가 銃聲듯고群衆解散
事務室과署長室유리창破壞 梁山示威事件詳報

【梁山】 긔보=량산농조간부리봉재(李鳳在)외 십칠명검거사건으로 십륙일에 농민삼백여명이 경찰서를습격하야 경관의발포로 일명은중상 절명되엇다 함은 작일보도된바와 갓거니와 이제이사건발생의 경유를조사하건대 십륙일오후구시 이십분경 동조합원 삼백여명이 경찰서에쇄도하야 유치중의 간부면회를청함에잇서 경찰측에서는 군중적시위운동을 하지말고 대표를선정하야 말하라하나 군중은이를듯지안코 일장대소동을 일으켜 고함을치는중에 경관내에서발사하는 총소리에 군중은놀라 차차헤터지엇다 그만경찰서사무실과 서장실창은 군중의손에파괴되고 또동서후문도 파괴되엿는데 총에마저 피에저즌놈으로 신음하는농민의소리는 처량하엿다

五時間後에 兩人遂絶命
農組幹部와少年一名 檢事立會로公醫解剖

총에마즌이는 동조합간부 윤복이(尹福伊)(二五)와량산면남부동 리만출(李萬出)(二七)인데 총에마즌즉시 공의가 응급수술을하엿는데 리만출은 좌편하악골에탄환이마젓고 윤복이는 우편견갑골에명중되야 약오시간후에 두사람이나 절명되엿다 그리하여십칠일오전십시에부산지방법원 원교(原橋)검사의립회하에량산공의가해부하게되엿다

檢擧繼續 武裝警官警戒

이일이잇슨후동십시반경에는도경찰부야구(野口)경부지휘하에부산(釜山) 동래(東萊)에서 무장경관대가달려오게되엿는데 이무장경관대가 오자 그만일반군중은 힘이다진하엿는지 해산하기시작하엿는데 무장한 경관의요란한 구두소리와 이상히긴장된「사벨」의제그럭제그럭하는소리가 해산되어 고요해진량산시가의 정적해진공긔를 흔들뿐이다 그런데지금까지 검거된인원은삼십여명인데 아즉도 계속검거중임으로 어느때 이사건은끗치날는지 알길이업다

罰金과科料 被檢十七名에對한

먼저검거된 농민조합원 십칠명의경찰처분은다음과갓다
▲金顯浩▲申榮業▲李元翰▲黃小俊▲徐宗氏▲金喜洙(右拘留二十五日) ▲崔彦栃▲崔泰潤▲金政泰▲朴小쭈▲洪仁祀▲朴基弘▲林致華▲洪達五▲李鍾松▲鄭小福(右拘留二十日) 興南(右科料金拾五圓)

檢擧益擴大 總數四十五
女子二名도그중에잇서 空氣는갈수록險惡

【梁山支局電話】 량산경찰서습격사건의 관계자들의 검거는점점확대되여 금십칠일 정오까지 사십오명이나되는데 경관의총에마저죽은윤복이(尹福仁)의장식은정오십이시에 거행하엿는데 무장경관의경계는 삼엄한긔분을띄웟다 경찰당국에서는 주모자검거에 고심하고잇는데 금번 검거자중에는 녀자두명도잇다 원교(元橋)검사는 계속하야 이번사건관계자를취조중인데 또피해자의책임문제로써 본보 량산지국에서장식비용을일신하엿다

輿論沸騰과 梁山署長談

비등하는분된 군중이라하나 그대로 진정식힐수가 잇섯슬것인데발포까지하야인명을사상한것은심한 처사가 아닌가하야일반의 여론이비등한데 왕방한긔자에게대하야량산서장(梁山署長)은다음과갓치말한다 「나는엄격하게 가만히처사한것이아닙니다」하며금번사건에대하여요령잇는말은하지아니한다

佛教青總大會 重要件決議
륙십여명의다수가모이어 昨夜에圓滿히閉幕

조선불교청년총동맹(朝鮮佛教青年總同盟)제일회정긔전체대회는십륙일 하오십이시 부터수송동중앙불교무원(總務院)에서 각지대의원 륙십여명이 참석하여 성대히열리엇나 대회순서에의하여 대회대의원자격을 심사하고 곳대회에들어가 전대회회록낭독 각부경과보고 지방상황보고등이 잇고나어서 의안토의와 규약수정등이잇고 역원개선 예산통과등이 잇고금십칠일밤 구시까지에 대회는원만히 마치엇다 대회결의안과신임역원은아래와갓다

◇決議案
一、宗憲絶對支持의件
一、宗憲反對支院에對한對策講究의件
一、寺法改正案에關한件
一、佛青運動强化의件
一、全朝鮮寺剎財産統一寺經營合의件
一、通俗佛教書籍刊行의件
一、機關誌의件
一、講院制度改善의件
一、明星女子學院完成의件
一、院費留學生의件
一、佛紀의關한件
一、地域分擔調査의件

◇新任幹部
◇中央執行委員長許永鎬 委員 金尚昊 金海麟 黃憲谷外二十七人
◇中央檢查委員長朴東一 委員 金敬注 徐元出外七人

布帛加工講習會

경성부주최로지난이월십일부터 부청사층에서 강습하든 부인상대의 포백가공강습회(布帛加工講習會)는오는이십일에 종료하게되엿는데 제사회강습회를 오는이십일부터 개최한다고한다

許貞淑女史 滿期로出監

재작년학생 소요사건에 관련되어 일년징역의판결을받고 서대문형무소(西大門刑務所)에서복역하든허정숙(許貞淑)녀사는금십팔일 오전아홉시경에 형의만긔로 무사출감 하엿다한다

於之屯水組 設置에反對
【今月末內左右落着】 又復四氏上京陳情

문제되여오든 황해도사리원 어지둔수리조합(於之屯水利組合)은 지주들의절대 다수의반대에도불구하고 일부의책동으로 문제를일으키고잇는데 수차 총독부당국에 반대진정 하여오든바 금번또다시학경구(郝敬久)김귀진(金龜鎭)리두섭(李斗燮)김상필(金尚弼)등제씨가십오일상경하여 십륙일에총독부 수리과장(水利課長)과비서과장(秘書課長)을방문하고 종래잇는어지둔보(於之屯洑)를최대한도로오십만원정도의 개정공사만하면 수리조합 몽리구역의 최송산인삼천면(三田面)전누구타일천정보이상을 개척개간할수가잇다는데 수리조합을설치하게되면총공사비사백삼십여만원을드릴지라도 수리조합당국자가말하는반당(一反當)일석에불과하다는것으로이조건을드러이상에 위원이총독부당국에진정한바 수리과장은 사실을 조사한뒤에 적당 처치를하겟나』고하고또비서과장도 이와가튼의미의 언명이 잇섯다는데 이수리조합은 금년삼월말까지로인가여부가결정되리라한다

電車、瓦斯公營=準備抛棄는何故?
府會俎上에올는京城府尹
各議員質問猛烈

경성부회 제이일은 예정대로십칠일오후두시십분부터 부청회의실에서 속개하게되엿나 출석의원은 사십삼명이엿는데 질문이잇섯다 모야(茅野)의원은 작일에계속하여 현저농의부유지 매각문제에대하여는 상당히분규된 문제임으로 그경위를 명확히해달라고하자 부윤은단순히 회답부로써 조건부매각은 안이라다라고하엿다 그리자 추전(秋田)의원의 질문모든문제의로 이질문은보류되고 그다음 석원(石原)의원이 정무총감의성명 내지전긔사업령(電氣事業令)을보아도전긔부영을인정치안는조항이업다 부윤은무엇으로불인가(不認可)라고 결론하는가? 전긔사업의 송발배전(送發配電)을제한하는 전차(電車) 와사(瓦斯)사업의 공영준비를 엇지하여 포긔하는가? 또부의 조사성안(調査成案)에 의한 준비조사안을 공포하여부민에게 대답할의무가 잇는것을 인정치안는가 그말이끗나자 또 이전긔문제로 빈전(濱田)의원은『대정십일년이래 만흔노력과 경비를들여서 조사하여 겨우완료된 전긔사업부영준비 조사의 결말과 경과보고를 요구하나전긔와는 하등연고업는 와사사업의부영준비를 엇지하여 중지하엿는가 부의 공식발표에의한동사업은 현재의경전(京電) 료금보다 이할이나감하하여도 이십사오만원의 수익은확실한데 그포긔한 리유를알고십다고 추궁하얏다』 정상부윤 『전긔공영은정무총감의성명내지 감독관청의 통첩에의하야 불인가의 방침이확실함으로 단렴한것이다 와사사업부영문제는 분리조사할 의사가업고또전긔부영준비조사의경과와 그결말은 공포치안는다』라고하고 곳휴계선언……

總意無視가지고 急所를追窮
【曺秉相、李升雨兩議員이】 府尹答辯要領不得

오후삼시 이십분 재개하고조병상(曺秉相)의원은 『부회결의에의하여 조직한경성부 전긔와사사업부영 준비위원회를 해소하고동위원을 해임하엿슴은누구의의사인가 이야말로 부회의결의를무시하고 유린한것이다 정상부윤의 단독적전횡이다 다시조사도끗나고 영업과간만건를 목표로써 제출하려고 준비중이든와사사업의 부영단행과 동료금의 감하준비 조사를 엇지하여중지하엿는가?』 정상부윤 경성전긔회사의영업권를계승 할것을 목적으로하는 준비 조사임으로 공영불인가의대강(大綱)이결정되자모든것을 포긔하고 해소한것이다…… 리승우(李升雨)의원 전긔부영대안(代案)과전긔와사내지전차와사 부영과 대안과의비교연구의 결과를공포 하라고하자부윤은 전언을되푸리하고 명

八十名檢擧 十名만送局
決局五名만公判廻附 注目되는公判將來

공산협의회사건의 내용은 재작년사오월경에박호진(朴昊辰)정우상(鄭週尙)등이중심이되어조선공산당재건을 획책하고 시내민중서원(民衆書院)등에수차회합하야 그조직에 착수하고종종그목적을위하야 활동 하다가검거된것인데 일시팔십여명의 협의자가 동경류학생과 경성제대(城大)등 각층청년학생간에서 검거되엿다가 이십여명이 송국되고 십일명이 예심에계속되엇든중죄후로 겨우오명만이 공판까지회부된것인바 법정에선 최정렬(崔正烈)은조선○○과공산주의공명여부에 대하야는 명확한태도를 취폐하엿스며 또한이사건자체가 일종협의에 지나지못한정도의 범죄사실인만치 공판의결과는주목되는것이라한다

朴昊辰等五名― 共黨再建事件公判
일반방청금지코일명심리 檢擧以來二個星霜

재작년여름이래 시내 종로경찰서(鍾路署)에 검거되어 오래동안 미결로잇든 조선공산당재건협의회사건의정우상(鄭週尙)등오명에대한 치안유지법위반공판은 작보한바와가티 십팔일오전열시부터 경성 지방법원제사호법정에서산하(山下)재판장수심과 변호사심상봉(沈相鳳) 최병석(崔秉錫)김용무(金用茂)박필주(朴弼周)지직현(晋直鉉)김병노(金炳魯)제씨의렬석으로개정되어 피고오명에대한 주소성명등의 심문이잇슨후 피고최정렬(崔正烈)부터사실심리를진행하다가 일반 방청은금지하고비밀리에 심리를 계속하엿는데박호진의부친을비롯하야가족십여명만특별방청을하엿스며 오전까지에최정렬한사람의심리를맛치고일단휴정하엿다가오후두시부터재개하야진행중이라한다

◇出廷被告=朴昊辰(二六) 鄭週尙(二六) 朴奇盛(二三) 李(二一) 崔正烈(二七) 張台

寫眞은太極堂 仁寺洞朝鮮劇場앞 電話光化門七九

午後엔委員會
【各界人士祝辭도잇서】 監理敎年會第三日

긔독교감리회(基督敎監理會)의 제이회년회의 제삼일인 십팔일 ― 은역시시내 정동제일례배당에서총리사량주삼(梁柱三)씨사회로 개회되여 오전아홉시에는 신공숙목사 주도로기도회(祈禱會)를마치고아홉시반부터 사무처리 순서에들어가 회록조사위원보고가 잇슨후에 감리사보고에각회원사격품행등과를 맛치고 일단휴게하엿다 동일 오후 시십분부터 회의는 속행되여 총독부사회과장 유만겸(兪萬兼) 장로교(長老敎)대표 「구례」재명(車載明)야소교대표 성결교회(聖潔敎會) 빈휴(閔休)동경의 식촌(植村)녀사일본교회의 「크스트봐드」등제씨의축사가 잇슨후 오후 에정회 하엿다 오후 두시부터 네시반까지는 각부위원회가 잇슬터이고 오후일곱시반에는 「부라만」감리사와 김영섭(金永燮) 목사의사회로 부흥회와 음악회가잇슬터이라하며 금년회의 임원은 다음과갓다한다

會長梁柱三 書記張炳翼 李東旭 英文書記奇怡富 史道秀 統計書記趙信一 崔永來 朴昌鉉 金亨植 會計員朴淵瑞 田榮澤 宋得疇 裵德榮 規則委員魯普乙 申洪植 申公淑 金約翰 吳基善 文約翰 鄭春洙 [illegible]

潜伏中李雨被檢

【大邱】 일즉이세상의이목을놀래오든 김일식(金一植) 김홍식(金洪植)등을 주심으로한 비밀결사 전위조직동맹(前衛組織同盟)사건의한사람인 리우(李雨)는사건의발각당시 교묘히경계망을 돌파하고 어대인지자최를 감추엇든바 동사건은방금 대구지방법원 예심에회부되여 잇는데 지난십륙일 오후사시경 시내덕산정(市內德山町)부근에서 대구서원이 리우군이잠복하엿다는말을듯고 수색하야 방금 검거취조중인데 불일간검사국으로 보낸다고한다

메탄瓦斯發火로 坑夫六名이慘死!
◇三名은重傷하야入院中 大同郡鑛業所慘變

【平壤支局特電】 십팔일오전두시경에 평양부외 대동군률리면(大同郡栗里面)에잇는 해군광업소(海軍鑛業所) 탄광갱내(坑內)에서「메탄까스」가폭발하야 갱내가문허지고 붕이라며작업중의 광부중 륙명은사망하고 세명은 중상을당하엿다 중상당한세명은 방금 병원에 입원식히고 응급치료중이나 생명이 극히위독하다 고한다 이에대하야 평양경찰서원과 평남도경찰부 보안과에서는 계원이현장에 출장하야현장을조사한바잇섯다

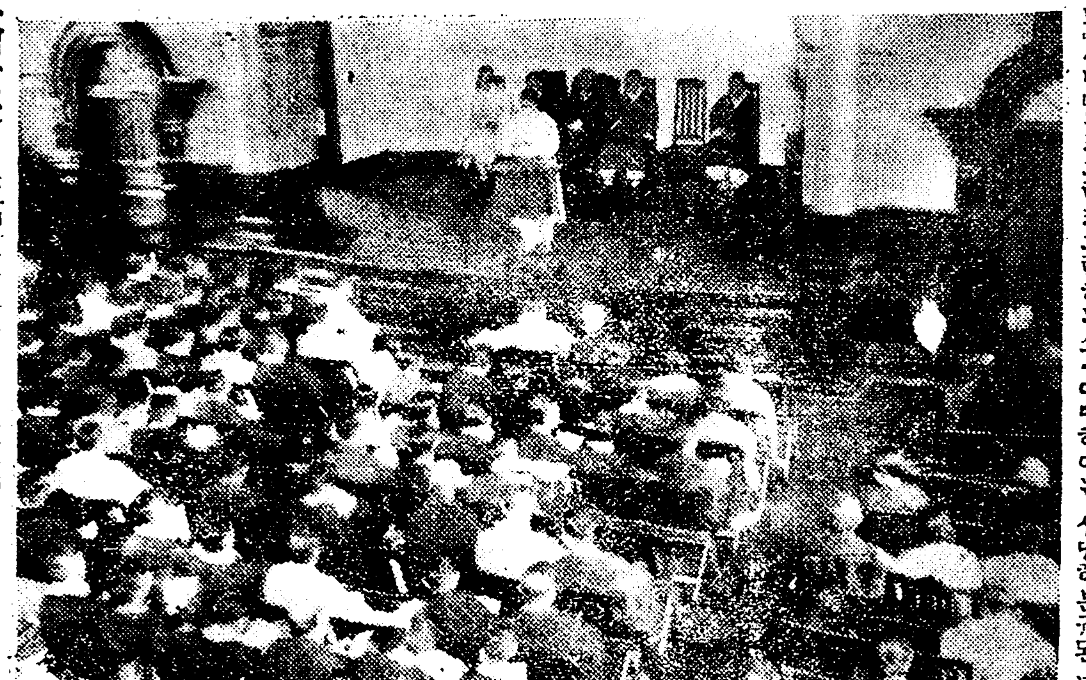

◇昨日의兩敎徒會合=佛敎靑總全體大會(上) 監理敎年會會員歡迎會(下)

春季競馬大會
場所 東大門外常設競馬場
開催月日 三月廿六日(土) 三月廿七日(日) 三月廿八日(月) 四月一日(金) 四月二日(土) 四月三日(祭) 四月八日(金) 四月九日(土) 四月十日(日)
例에依하야勝馬投票單勝法施行
社團法人 朝鮮競馬俱樂部

朝日洋服店
京城鍾路二丁目十一番地
電話光化門一八三九番
振替京六九三六番

世界的新發明된 生殖器强腎劑
복용즉시로약효위대 금번경성부교북동육오번지(京城府橋北洞六五番地)반도병원제약연구소(半島病院製藥研究所)에서생식긔회춘강신제를발명하얏는바청년노인을물론하고양긔가부족하야동양도되지안는분이라도복용즉시로반사가임의로되며결대로동양만되는고로먹는날부터소변분량이만코강신이되는세게에 표적약품으로전매특허수속중이온대약효가업스면약가를반환하

●頭痛에는ノーシン●

肺病專門藥 獺膽 全快感謝狀數十百 拾五圓壹個月分 無料振替 久留米市外合川村

宅地廉賣 京城三淸洞宅地 低價貸賃 拾日於地主住所 法有詳細案內 京城鍾路西丁目一八〇地

社員募集
今般支部設置와同時에 年齡二十五歲以上約十名 初任給四十圓以上 履歷書持參來談하시압
咸興府大和町三丁目三番地
片倉生命保險 咸興支部

外科 肛門病科
醫學博士 朴昌薰
入院室暖房은溫突及『스팀』
樂園洞一三五(電光一五八三)

三月十九日낫부터
階上 大人三十錢 小人二十錢
階下 大人二十錢 小人十錢
◇파라마운트社全發聲映畫 러브퍼레-드 全十二卷
監督-에룬스트루비치氏 主演 모리스슈배리예氏 자넷트마크도날드孃
◇파라마운트社全發聲映畫 몬테칼로 全十卷
監督-에룬스트루비치氏 主演 잭크부카난氏 자넷트마크도날드孃
實寫와漫畫도잇슴니다
仁寺洞 朝鮮劇場

림질 대하증 냉병 근치 절대 보증
만일무효면돈을물러드리오
유명한독일구로벨박사가발명햇슴니다
남녀만급성림질, 부인적백대하증, 남녀냉병, 오줌소태될정도로근치못한대면, 하혈(下血)등으로별별치료를다하여보고별별약을써도백약이무효하야돈만허비하고근치안되여고생하는분은이것을주저할것업시안심하고제일먼저독일구로벨박사가최근에세계적대발명하신KUROBER(구로벨)을쓰오 구로벨은 [illegible] 결과환자의 만명이면만명이다ㅡ틀림업시낫는 [illegible] 무효면결대책임지고두말업시돈을물러드리는보증서를 [illegible] 첨부하얏스니절대로안심하고쓰오, 구로벨의특장은一、수년된고질 특히 재발한만성림질과대하증은물론, 림독성으로된 방광염, 고환염(산증)섭호선염, 자궁내막염, 란소염, 나팔관염, 관절염, 뇨도협착등이제겨지낫는것이외에업는신긔한효험이二、이것은다른약가티지리하게오래안먹고만급성간에 아무리오래된고질성케증이라도일주일이상먹을필요가업고절대로재발안하는것三、치림약치고위장이안상하는약이업는데구로벨만은절대로조금도안상하고다른부작용이조곰도업슴으로위장이약한분이라도만히먹어도탈하나안난다는말은근치한여러분의찬송하는것이오, 그런데이약으로는절대로근치되고다른리유로 [illegible]

십여년된림질이근치함을이감사장이증명

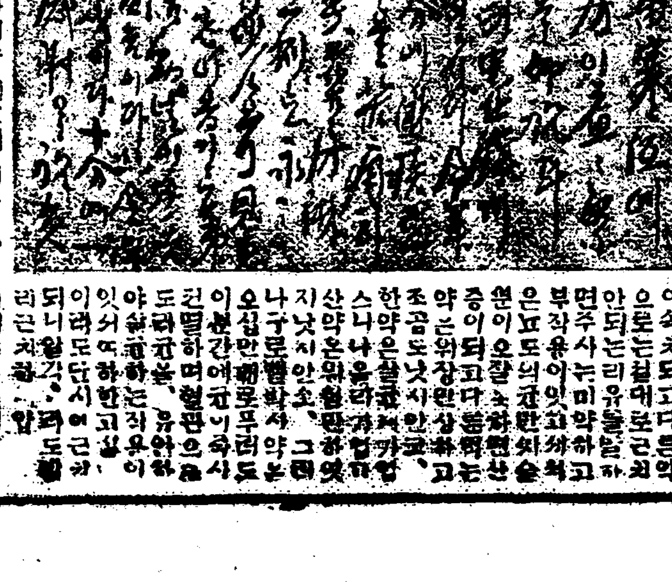

약가 [illegible] 에五圓 [illegible] 오줌소태에三圓 지방송료선금부 [illegible] 금인환은삼십전(五錢이나 三錢이나) [illegible] 京城府大門町二ノ八七 神聖堂 振替京城四九五〇番

滿洲問題와朝鮮사람 (五)

人口의構成과밋그分布

李勳求

（表） 生活費의 詳細한것은 移住民生活程度를硏究한곳에서 參照하여볼것이다

上記로 보건댄 一九三○年에잇서서 二○一移住農家中 七二戶(三三%)의損失이二三、八九○、一七墨弗에達하엿다 每戶平均損失은 三三九、五九墨弗이고 每人의損失은 四九四一墨弗이엇다 이것은 移住民의三分之一이 開拓農事로서 生活을維支하지못한다는것을意味하는바이다 이와反對로 一二九戶는 四二、六九五、九九墨弗의 剩餘金을獲得하엿슴으로 每戶平均은三三○、九八墨弗、每人平均은六○、九一墨弗을得利한셈이다 그들은 農事로서 넉넉히生活하야나간다 損失을남은 이러한사람들은 엇던種類의借金을 하지아니치못한다 그들은 借金方法으로 僅僅히 生活하여간다

一般的 으로 朝鮮移住民의經濟狀態는이와가티貧弱하고 剩餘金을엇는農家라도 生活向上을하기에는 넘어나적은 剩益에不過하다 그들은다만生活할수잇는것뿐이다

第七節 農產物賣買와信用組織

滿洲開拓地帶의農產物買賣는 特殊히 輸出性을 所有하엿다 압헤말한바와가티 朝鮮人開拓의 農產物의六○%는 賣却하여바린다 事實上北滿의모든穀物의八四%가 過去十數年間東中鐵道로말미암아 輸出되엿다 穀物商業은 開拓民의農產物賣却으로부터始作되는데 그것은 흔히村에서或은地方의貿易中心地에서 或은停車場頭에서行하여진다 停產物을開拓民에게서 買入하는機關은多種이지만은 主로두가지部類로類別할수잇스니 一「中國人穀物商會」「中國客主」이다

中國人 穀物商會（中國人은『糧棧』이라고부른다）는다시그性質에따라 三種으로난흘수가잇스니 곳一「穀物商」二「輸出商及精米業者」三「地方製粉業者等이다 첫재穀物商이從事하는것은 開拓農民에게서 米穀을買入하는것과 다시그것을賣却하는것이나 此等穀物商은地方貿易中心地와 停車場等地에서 業에從事하고잇다 此等商會는 北滿開拓地帶到處에散在하엿는데 如何히僅少한農產物이라도 반듯이그들의손을通하야 보다큰市場으로나가게된다 그들은自營하는者도잇고다른商會의代理店으로 營業하는境遇도잇다 個人의經營은勘少하고 大部分은會社組織으로되여잇다 穀物商會資本金은商會員이 醵出하는데

投資額은 二千乃至四千米弗이요 때로는五十萬米弗을超過하는수도잇다 此等商會의數는 極多하야數千에達하며 不絕히增加하는中이다 一說에依하건댄 一商會가五千弗의資本을가지고 穀物買入期間에잇서서 五萬弗에相當한穀物을取扱할수잇다한다 그들은農民으로부터 農產物을蒐集하야다시 그것을輸出業者 精米業者其他 販賣者에게賣却한다、그들은또한穀物을鐵道停車場外지運輸하야두고出荷할때外지保管하여둔다 個人으로此商會를 經營하는것은그資本이僅少함에도不拘하고그全投資額은莫大하다 事實上北滿開拓地帶의農產物賣買의發展은此等個人營業者를基礎로하엿다하여도 過言이아니다

中國人客主는 普通旅館 業을하고잇스나 한편으로그主人은 農產物販賣者와 買入商人間에서서 仲介者가되며 生產者의利益을 圖謀한다 그들은 手數料를먹는仲介業者이다 即그들은賣買價額의二%를밧는다 客主의大部分은 自己들의 旅館에와잇는 農產物을 仲介하는것으로서滿足지아니하고 여러가지다른 方法을講하야 모조록顧客의數를 增加케하고저한다 이仲介業者를通하야 農產物을賣却하는生產者는 흔히無料로宿泊하며 其他여러가지 特典이잇다 흔이客主側에서는 雇傭人을 市內로들어오는길목에보내여서 生產者들을 自己집으로 誘致한다

朝鮮人 開拓農民들은大部分그들의農產物을 地方市場停車場或은埠頭에서 販賣하되 居住地로부터 가장갓가운곳을 取한다 그들은賣買하는場所에 到着하자 公正한交涉을할수잇고 밋을만한 엇던사람을物色한다不然이면 그들은 新來者이오 따라서 該地方의形便을 잘몰으기때문에 남의 策略에 바커서 多大한損失을 보게된다 이러한外닭으로 그들은普通仲介業者에게로 차자간다仲介業者는 販賣者의利益을圖謀한다 斡旋한報酬로 仲介業者는 販賣者에게 口錢을밧는다 엇던境遇에는 開拓民이直接農產物（大部分毛租）을精米業者에게 가저가는수도잇스니 그때에는 仲介者업시直接兩者間에 賣買가成立됨으로 販賣者는手數料를안무는利益이잇다 다음의表는 一九三○年仲介業者를 利用한農民의數와밋支拂된手數料額數이다

◇…寫眞은停車場에堆積된米穀

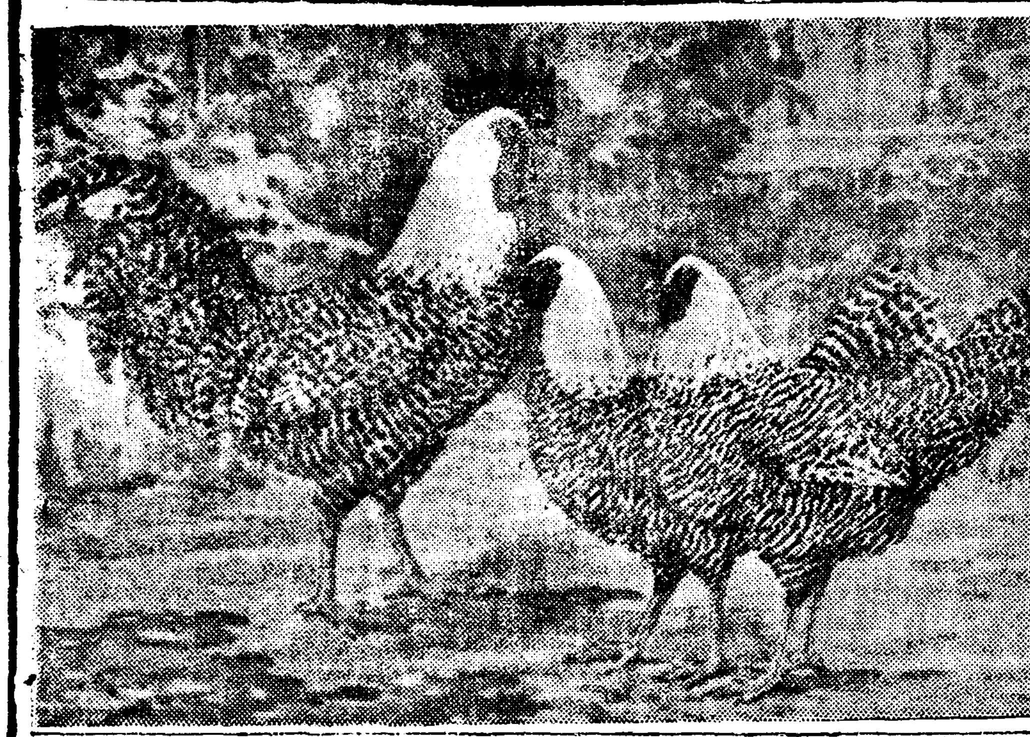

玉泉農民社聯合會開催

【孟山】 평남 맹산군 옥천면(孟山郡玉泉面)농민사(農民社)에서는 오는이월이십이일 당시천도교종리원(天道敎宗理院)에서농민사련합회(農民社聯合會)를 개최하리라는데 각지유권자제씨는 무위출석하기를 바란다하며 당일토의할사항은 다음과갓다더라

討議事項

가、役員改選의件
나、年例金收納의件
다、社勢擴張의件
라、敎養의件

副業品評會

【孟山】 평남맹산공립보통학교에서는 지난십오일 개최한학예회를리용하여 아동들의 작품과학부형들의 부업품평회를 개최하엿든바 출품한것이 이백여종에달하엿다는데손재조잇는어린이들의 출품한것을 보고는누구나 놀나지안흘수 업스리만치 훌륭한 작품이만엇는데 등급에의하여만흔상外지잇다한다

小作爭議의法律的解決策 小作制의法律化 (十)

그의社會的立法制定을促함

金埈源

다음은 小作權의自由處分問題인바 賃貸借契約에依한小作人은 地主의承諾이업시는小作權을讓渡치못하게되야잇슴으로 現在小作人이 小作의廢止를當한境遇에는 地主는小作權을移動함에當하야 新小作人으로부터 小作料를增額하야小作權을附與함으로 이러한地主의暴利를防止키爲하야 舊小作人은 小作權을地主에게返還하지말고 同一한條件으로 同一階級의他小作人에게

權 利를繼承식히도록함은勿論小作地의轉貸外지도可能하도록立法하야만될줄로생각하는터이다 또한小作人의小作地에對하야 支出한 必要費用土地改良에要한費用은 地主의負擔으로 法定하야小作人의負擔을輕減식힐것이다

萬一地主로부터 이러한費用을賠償하지안는다하면 小作人은 農土의改良과 其他耕作에緊要한施設을 忽慢히하게될으로 取後도漸減되야 結局農土는荒廢地로化할것인바 地主는可及的耕作에關하야 支出한必要費用을賠償하야 小作人으로하야금 小作農土의改良에努力하도록하는것이 農業生產增進을圖하야 當然한地主의責任上負擔이될것이다

現 이費用賠償에對하야는 行民法上賃貸借契約으로도 有益費는 地主에게 賠償을 要求하게되어잇는바 이는 小作人이相當한勞力을 피와땀과함께提供하야 農土改良을하야온 肥培費用인바 農土의價格을增大한만큼 資本主되는地主가支出하야만 小作料를徵收하게될形便으로 萬若地主가賠償을拒絕한다면 費用에相當한小作料를減額請求하야만 될것이다

以上으로써 小作立法의 具體的希望案을 論擧하얏스나 이論不充分한意見에不過한것이나 要컨대 不完全하나마

社會的小作立法의制定을希望하는意味에서 鬪爭的小作爭議를避하야 農民無產階級의合法的解放을目的삼어서 從前의古典的地主의保護法律의不合理한것을 反駁하는同時에 新小作法을朝鮮에도 制定實施케되야 小作人에게有利한 社會的又는法律的地位가展開되기를 熱望한다 이에따러서 現下의朝鮮小作農民의 不公平한小作料와 耕作權確立問題로 地主에게對抗的鬪爭喧囂聲下에 社會的輿論을喚起할 機運이濃厚한바이온 地主의無自覺에서激起되는 農村社會의不安을 防遏하야 이들의社會共存의理想的地位의向上改善을期하기에 힘쓰기를誠血을다하야비는바이다（釜山寳水村에서卑稿）

農家에裨益되는 採糞養鷄에對하야

體驗生

序 言

쌀갑시내리고 고치(繭)갑이떠러저 朝鮮一般農村에서는경제공황으로살수가업다는소리가 날마다新聞紙上을통하야 그귀에한소리가 우리의간담을서늘케한다 이것은勿論現下經濟組織의矛盾함에서생기는 因果의관계와 또는우리의特殊環境에잇서서 免할라야免할수업는現狀이라하겟다 그러나그러타고우리는날로破滅의深巷으로 굴러드러가는 조선농촌의현상을 그대로보고 잇슬수는업는것임니다 비록消極的對策이라도講究치안흐면안된다

現下朝鮮農村에서 一石의米를짓는데는 얼마마한生產費가드는가? 土地와歲의凶豐에依하야各各다르겟지만 最近米의平均統計를본다면 米一石收穫에對하야 적어도生產費가二十圓乃至二十六七圓外지 든다고한다 그런데이生產費二十六七圓中에 가장大部分의費用을삽는것이肥料와勞働力이다

그中에도前者는約五割 後者는約四割 남어지一割은雜費로든다 米作에잇서서도그러하거니와 養蠶에잇서서도亦是비슷한例를들수가잇다고생각한다

그러면農家에서 少費多穫의道는무엇인가 이것은他道가업고 다만生產費中에五割을占領하는肥料代를 節減하는것이다 그러타고 肥料를적게쓰고더만흔收穫을어드려고하면 이는無理한일이라안할수업다

여기에서비로서 金肥代身에 自給肥料의必要를 늣기게된다 이自給肥料는堆肥、廐肥、綠肥等이잇지만 此等肥料는모다相當한分養을含有하고 또이것을 만드는데는 적지안흔勞力을要한다 이堆肥問題는最近朝鮮農村에잇서서 큰問題거리가되여잇다 當局에서는積極的奬勵를勸告하고잇스나 實際로農家에서除草期에奔忙으로 어느程度外지그의實現이 거의不可能한때문이다

이때문에 不得已農家에서는비싼金肥를使用하지 안흘수업게되는터으로 結局은一年農苦의努力이거의肥料代로還償되고마는現狀이다

鷄糞의肥料價値

自來로鷄糞이理想的自給肥料인것은누구나周知하는바이다 鷄糞의有効한化學的成分을調査하야보면 十貫匁中에窒素가一一五匁 燐酸이九一匁 加里가六七匁라고한다 이제他主要한自給肥料와此를比較하야본다면左와如하다

	窒素	燐酸	加里
廐肥	一四	一三	五○
堆肥	一二	一○	四○
馬糞	二二	一九	三五
牛糞	一○、五	一一	一○
鷄糞	一一、五	九一	六七

右表에서보는것가치 鷄糞이얼마나肥料効果가큰것을알수잇다 鷄糞은이와가치肥料의 三要素를具備含有한天然의完全肥料라고激讚하고잇서 土地를膨軟식히고 肥效를永續식히는點에잇서서高價인金肥도 鷄糞에不及할만한特點을가지고잇다

咸北、江原兩道 貧農救濟事業

금년도에십삼만원지출 當局에서立案中

작년의 흉작으로 강원도함경북도의 긔근민약만인에 대한구제사업으로총독부사회과(社會課)에서는 이에대한 방법을강구중이엇는데 국고지방비(國庫地方費）보조구제금기타를합하야약이십삼만원을 지출하야 궁민구제사업을 하기로 결정하고총독부에서는 긘긔량도당국에 대하야 그의할당(割當)금을 각각분배하야 해도당국에서 구제사업에착수하기로 되엿다 그런데긘긔 구제를바들궁민중에는 식량지급을 요하는자가 약이할가령이요 기타는모다 직업을주어구제할방침이라한다 그 구제긔간은 함북칠월외지 강원도는팔월외지 씃날예정이요 그구제금은중 소화칠년도분에 속하는십삼만원은추가예산으로립시의회에제출하기로되엿다한다

法律問答

【問】 本人의土地를六年前에水車使用敷地로甲에게約百五十坪豫定으로土地稅三年正租三拾壹斗式契約한後契約대로바더오든中甲이乙에게賣渡한後（昭和五年부터）六斗로定하면 줄러이지만稅가過多함으로못주겟다고하고去年（昭和六年度條로）麥五斗와白米半斗를줌으로밧기는바덧사오나엇더케하여야되겟슴니外?（大邱孫生）

【答】 時勢에相當한額數를請求할수잇소（李仁彛護士答）

總督府農務課에서 北鮮移民新計劃

금년도부터계속사업으로 工業原料開發目的

우언종독부(宇垣總督)취임의한긔념사업으로도서 일반에게 중대시되여잇는북선（北鮮開拓）대사업은에 목하삼림 철도관계의분은예산을 산출하야 그개척에착착진행할 형세가보이는 일방농무과로서는 신규 사업비로서는 산출지안코다만 매년계속 사업으로하는이외에 새로히 이민계획(移民計劃)을수립하야래년도예산에요구하기로되엿다그의내용은 함남보천보일원(咸南普天堡一圓) 사십만정보지역에약오千호농민을이주식혀지정작물감재(甜菜)삼(麻)양(羊)등을시험적으로 사양하는한편 공업원료(工業原料)의개발을식히려는것이다이에대한 추가예산으로 삼사만원을 게상하게되여 농무과에서는 그성적여하에따라 함남북평북(咸南北平北)일부를개척하야 여기서나는 원료를사용할제당(製糖)회사와제마(製麻)회사를설립할러 상을가지고잇는모양이다

四月特大號 婦人倶樂部 すばらしい二大附錄つき

第一附錄 婦人書翰文範 附 新時代手紙常識

習字のお手本を兼ねた便利重寶な手紙の大寶典
大家諸先生執筆の模範文數十篇、書き方お手本、用語集其他手紙常識一切

內容
◆結婚談に就ての手紙……九篇
◆お產前後の手紙……五篇
◆子供に關する手紙……四篇
◆年始の手紙……四篇
◆祝賀の手紙……五篇
◆哀しみの手紙……六篇
◆見舞の手紙……五篇
◆招待通知の手紙……十篇
◆勸誘の手紙……三篇
◆贈答と謝禮の手紙……七篇
◆依賴と紹介の手紙……五篇
◆お詫びと斷りの手紙……五篇
◆問合せと相談の手紙……二篇
◆註文と催促の手紙……二篇
◆感想を述べた美文の手紙十二篇
◆眞心を表はした純情書簡十四篇
等々、多種多樣凡る手紙を網羅

これ一册あれば思ひのまゝに手紙が書けます

新時代手紙常識 …手紙の書き方、候文と口語文の長所、用語の使ひ方、手紙の急所等手紙常識の一切を網羅す

ペン字 毛筆 書き方お手本 …一流大家揮毫、名家執筆模範文の書き方お手本

第二附錄 諸流生花獨習カード

各流の家元が秘傳急所を公開した獨習カード
各先生が妙技を揮った生花を、實物そっくりの美しい彩色寫眞で現はし、裏面には詳しい解說、水揚げ秘傳其他一切親切に指導、誰方にも容易に獨習て出來ます。

投入花 盛花 生花

爆彈三勇士の故鄕を訪ねて
三勇士の故鄕を弔問した記者が三勇士の遺家と健氣な近親の人々の心狀を記述し感動の物語

大戰爭と婦人の覺悟座談會
…歐洲大戰當時各交戰國に滯在された婦人が大戰爭と婦人の覺悟に就て女性への大警告!

◆令孃方の軍艦見學
歌人今井邦子樣令孃節子樣、野澤病院長令孃澄子樣舞踊家大橘たい子樣、同化姆珠實樣の軍艦見學記、美しいグラビヤ寫眞澤山。時節柄ぜヒ御覽下さい。

◆新代議士朴春琴氏御夫妻…元警視總監夫人 丸山茂子
◆破婚の友を慰める……吉田絃二郎
◆戀を失ひし人に……菊池寬
◆嬉しかった嫁の心盡し……吉岡彌生
◆お子樣の神經病に就て……竹內薰兵
◆十名士から卒業生に贈る言葉

◆離乳期から二三歲迄の食事心得 中島醫學博士執筆
◆初產の方へ大事な御注意 佐久間醫學博士執筆
◆治り惡い婦人病家庭療法 淋病つけ 月經不順等

金のため方・ふやし方實際談
いろいろの工夫方法で大金を貯へ、且つ利殖した實際談澤山、貯金と利殖の秘訣がよく分ります

肥えた經驗・瘦せた經驗座談會
美人で評判高い方々が人知れぬ御苦心の體驗談と田中醫學博士が醫學的にその効果を批判された實際的の座談會

一流美容師のお化粧秘訣公開
…見違へる程美しくなる美容法の秘訣を一流の美容師が公開、誰方にも御家庭でスグ實行できます。ゼヒお試し下さい。

◆新世帶家計豫算の實際 新婚の方は勿論、一般御家庭にお奬めしたい東京女子高師松平友子先生の新考案
◆春のお辨當おやつ廿種 ピクニックに通學におやつにこれへ御覽になればスグ間に合ひ皆樣から喜ばれます
◆不姙の方に愛兒を授ける簡單な方法
◆新流行春着ものの選び方と仕立方急所秘訣
◆和服にも洋服にも似合ふ新型婦人前掛五種
◆誰方にもできる重寶な學用品手藝の色々……

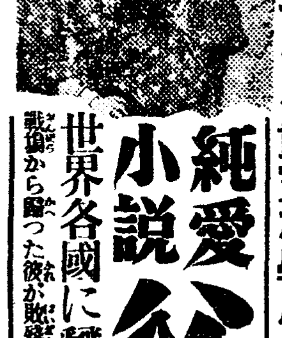

純愛小說 父と子 池田宣政譯
世界各國に飜譯され數千萬讀者を感泣させた大名作! 英國の流行作家ワーウヰック・デーヒング作
戰場から歸った彼が敗殘の身に幼兒を抱へドン底に喘ぎ乍らも世にも美はしい人間愛の發露、何人も感動!

◆戀愛小說 良人ある人々……菊池寬
◆現代小說 不滅の像……加藤武雄
◆時代小說 いざよひ砧……子母澤寬
◆滑稽小說 僕の結婚……澄川哲朗
◆純愛小說 悲しみの天使……中村武羅夫
◆傳奇小說 美しき獸人……福田正夫

白珊瑚の帶止千個贈呈 誰方にも出來る大懸賞 詳細本號にあり

定價六十錢 (送料六錢)

東京本鄕駒込坂下町 大日本雄辯會講談社 (振替東京三九三○)

學藝

創作方法問題 ──階級的分析과 詩의 創作──

白鐵

=【10】=

여긔서 林和君의詩에서도── 그것은 나는이러케理解한다── 그리고 同一한人間이면서 다시 異性關係라는 特殊人間生活面이媒介가되여잇는까닭에 거긔에서는단순히『勸勞』라는表現으로 그의全部를代身하려고하지말고 당연히 좀더 具體的特殊的意味에서 表現해갈것이다라고 卽두사람 사이에는 異國사람이면서 結合한契機에는『勸勞』라는것이 勿論重要한基本的媒介인것이엇스나 그밧게도 다시特殊한因緣도잇고 까닭도 잇섯다는意味에서表現될것이라고 이러한 意味에서 우리들이이제부터 이러한人間生活關係를考察할때에는 勿論 부르조아的意味에서『련애에는國境이업다』는戀愛至上主義者가 되여서는아니될것이나 거긔에는언제나 人間의特殊生活面을充分히理解하는意味에서 온갓것을取扱해가야할것이다

以上에서도 指摘한바와 갓치 우리들의 過去의機械主義的傾向 卽 우리들의作品의取材는 우리들의계급……의××化된場面에局面된다는것과갓치 그리고 作品의積極性은 순전히 이題材의……性에依存한다는것갓치 생각하든過程에서그와갓흔 作品을化石化식히려든過程에서 우리들은 廣汎한意味에서 自由롭게題材를取收해야한다는點으로 보드라도 이번의 兩君의作品等은 그와갓흔固定化를넘어서 一擧前進하려는努力이 實踐的으로 보여진作品이엇다 그리이고 이것은 온갓意味에서 慶賀해야할우리들의行動이엇나 하나 여긔서 우리들이 自由롭게題材를取收한다는것은 決코 無秩序하게放縱的으로取材하는態度를意味하지아니하는同時에 그것은 지금까지 우리들이實踐하여오는──化된──場面에서取材하는行動을 中止하는것을意味하는것이아니엇다 그와는反對로從前에比하야 우리들은一層더巨大한關心과注意를 이方面에加重식혀야한다는것을意味하는것이엇다 特히 今日과갓치 一般大衆의行動이 頻頻히……化된……의形式을갓고나타나는이때에 우리들은 이方面에稀薄한關心밧게 가지지못한다는것은 結局 實際的中心現實과完全히 封離식혀서 創作行動을생각하려는 觀念主義者와 形而上學者들만이取할行動에一致되는것이다 그럼으로우리들은 一層이러한方面에서取材해가는것을忘却해서는 아니될것이라는意味로 여긔서우리들이 至今까지가저온 實踐行動의作品에서 ……化된場面을取扱한作品들에 關心과注目을가지게된다 우리들의作品中에그와가튼(略)的場面 卽(略)化된 스트라익、데모等에取材한作品은比較的多數의指導를가지고잇다 그것을이번카프詩人集에서列擧해보드라도『잇슬때로잇스라』(金)『停止한機械』(權)『다 업서젓는가』『洋襪속에片紙』(以上『三個의兄弟들』)(安)等等이잇다

하나 여긔서우리들이이제무러라도 一層더(略)的場面에서取材해야하겟다는것은 決코過去와갓치(略)的題材그것에 全價値를發見하든가 積極性을發揮한다든가가아니고 그것은단순히한重要한 取材領域의하나로서그것을意味하는것이다 따라서 우리들이今日에一定한作品을評價할때에는 그의內容의取材領域이 激化된(略)的場面에잇다는데 그重點이잇는것이아니라 언제나그만한現實的題材가比較的充分이 藝術的으로組織되며 具象化되여잇는가에依하야 決定되는것이다 이러한意味에서 以上에列擧한우리들의作品을對象할때에 그중一二篇을除外하고는 거우全部가순전히機械的으로 公式的으로슬로간的形式과 表現을가지고나타나본다는것을 우리들은 指摘할수잇는것이다

宗敎의 起原 (2)

金永義

外닭에 朝鮮에實現될 基督敎에 잇어서도 첫재로 朝鮮사람의 思潮에調和된神學을 建設하여야 합니다 希臘의基督敎에가젓든 神學이나 中古時代寺院에서 가젓든神學이 우리에게 무슨關係가잇음니까 二三世紀의哲學說로 우리의 神學을삼을것이업고 다른사람의神學說로 우리의宗敎的解釋을삼을것도 업음니다우리가 建設하는 神學은 朝鮮의思潮에調和된것이라야 합니다

그러면 우리는무엇보다도冷情한學術的硏究가잇어야하겟음니다 무엇보다도 眞知로구는理知우에선 科學的思想이잇서야하겟음니다 勿論우리는漸漸優雅하여지는禮拜와藝術的價値잇는 音樂과 神秘의齋戒를주는體式을 要求하며더욱이우리가主張하는宗敎的眞理를實現시킬活動이잇어야하며 生的化한基督敎를보혀야할것을力說합니다만은 이들보다도 宗敎的思想에對하야 더큰知的理解와學術的智識을 넓여참으로 宗敎가무엇인지 理解하여야하겟음니다 한쪽으로宗敎가 어떠한本質로 어써發展되엿지硏究하며 돌재로이것을 이써採用할지疑問할것입니다 이러한見地에서 우리는가장重要한問題의하나인「宗敎의起原에對하야 硏究하십시다

첫재로宗敎는 神의天啓로사람에게준바되엿다고 主張하는이가잇음니다 어떠한빈瓶에무엇을담듯이宗敎가사람에게왓다고함니다 긴歷史의進路를 그은宗敎는사람의自己의努力으로도엇는것이 아니라 全然神의一時的默示라고 主張합니다 어떠한 心理狀態로 또는사람의다른經驗과 어떠한關係를가젓는지 말할이업시 歷史를 그음그을 一時에神의天啓로宗敎가 起原되엿다고主張합니다

그러나 이主張의不合理한것은 天啓가一時에와서 一時에宗敎가 超原됨이事實이면 그天啓가 오기前까지 사람에게는 宗敎的經驗이 全然업섯든까도잇섯슬것입니다 卽얼마나한 期限동안은 無宗敎的狀態가繼續되엿든것이 事實일것임니다 그러면 이러한無宗敎的狀態에잇든 그마음이 어쩌宗敎的默示를바들能力이 잇섯게는가하는 疑問이람니다 勿論創作的으로 發展되는天啓說을우리는 否認할수업습니다 繼續되는歷史的經驗에도 우리는이天啓的 創立을是認합니다만은 사람의經驗에 아모 發展的關係과聯絡이업는것이 突然히外面으로 天啓되는것을우리는是認할수업는바입니다 아직까지全然 體驗하지못한어떠한 經驗이知的으로 突然히 天啓로理解될것갓지안옵니다

둘재로 自然神敎者들은 宗敎가 人的理知에起因되엿다고主張합니다 卽神의 觀念이나心靈의 永存이나道德의 權威가든것이 理知的으로 모든宗敎에存在하엿다斷言합니다 卽數學的確證으로 成立시길眞理로 起原하엿다고主張하며 이러한宗敎는 사람에게 自然하니만 原始時代부터 사람에게認識되엿다고말합니다 다만그러한 自然的理知的 宗敎가僧侶들의 狡猾한手段으로 暗當한民衆을 欺瞞하기爲하야 모든迷信的信仰과 禮儀를加하며純粹한理知의 宗敎를退步케하엿다고主張합니다 卽宗敎는理知와 僧侶로起因되엿든것입니다 처음에는完全하며 純粹하든宗敎가 迷信과虛僞로退步되엿다합니다

그러나 이主張이不合理한것은첫재로 宗敎生活에잇서理知의要素를멸우나重大視함입니다 宗는차다리 感情的또는直觀的照明에서 큰生을찾음이아입니다 外宗敎經驗은 勿論理知的成分을包含하나 全部는아닐것입니다 더욱이이自然神敎者들은原始的사람이 처음부터큰理知的能力으로모든것을 批判하여가지고잇엇든것처럼 推測합니다 어떠한宗敎에 잇서서든지여러世紀동안에 發達된것을原始人에게推測하는歷史的 發展을否認함입니다

世界女流劇場人巡禮 =(6)=

女優갓지 안흔女優 山本安英

柳致眞

사람은 그環境에따라 한『타이프』를가지는것입니다 장사치는 장사치의型이나고 巡査는巡査의態를가지고 高利貸金業者는 어되지그職業의型을뵈입니다 그리고 俳優는俳優의型을──

그러나 그職業에잇스면서속되게그職業에비지지안코 순결하게도 타고난性格을孤守하고잇는女優가잇스니 그는日本新劇壇의第一人者인 山本安英일外합니다 그는이른는바世上의女俳優가私生活에서나 舞臺上에서가지는 實名上의扮色을完全히떨처버렷슴니다 實로그는女優갓지안흔 質朴한女優임니다 山本은 일즉이

築地 小劇場創立과함께日本新劇壇에登場하야 여태까지유준히 風波만흔新劇界를위하야싸우고왓습니다 築地小劇場이解體된오늘 그가 그後身이라도할만한新築地劇團에서 活動하고잇는것은 아모나아는일입니다

女史는 카가아주마쐇든고얼골의생김새도 謂氣가떠도는크다란두눈外에는 取할바도못됨니다 그러나그는 이質朴한外形으로 淡淡한演技를힘써에도반드시 그의두눈은 잡을수업는空虛한

光彩 를띄우고 하날의一點을바라고잇슴니다 그에게서아모나밧는氣分은 어느修道院의기픈골房에서 자른듯한 나이부한處女性일것입니다 이氣分이 이女優의演技로하여금한동안 築地小劇場의灰色壁과完全히調和시켜든것은卽에當然한일이 아일外요

더구나 小山內薰氏가 演出한『체ㅣ호흐』의諸作品이 그처럼조흔成績을어든것도 山本安英氏가 잇슨外닭이라보아도過言이아니겟습니다『벗꼿동산』의『와ㅣ리아』에서나『三人姉妹』의『오리가』에서나『叔父바ㅣ니야』의『소ㅣ니야』에잇서서

山本 은그作品의人物의性格과 訛忽하게도融和되여젓습니다

『叔父바ㅣ니야』의옷幕의쇠테서 말하는『소ㅣ니야』의合詞아저씨 살어갑시다길고긴낫(日)과길고긴밤을어대外지라도살어갑시다 運命이우리에게지운짐을우순히참고살어갑시다

이合詞ㅣ엇결수업는 運命을지고 斷念의 世界로드러 가는叔父 이受難者의 손을잡고ㅣ가티 조그만케 사러가 려는『소ㅣ니야』의 이合詞는 卽山本安英그사람의 心情그것이엿슴이다

이와가티 以上의作品에잇서서그作品에나오는性格과同一한사람가티되이도록成功한것은

元來 性格上共通性도잇겟지만은 그보다이俳優가 充分이 그作品을吟味하고理解하야그氣分을完全히捕促한外닭이아닐가합니다 佛蘭西에서至今名聲을떨치고잇는女優『피에라』는입센作『볼크만』을一年동안마ㅣ텔닝作『몬나·반나』를一年半동안이나練習하엿다합니다만은 山本安英도 相當한努力家입니다 그는여태外지의築地의數만흔파ㅣ트리에서진적이업시 番番히出演하엿습니다그數만흔作品의變化만흔性格을

充分 히開拓하야냇슴니다 이成功은實로 이女優의땀의結晶이엿고 眞情의結晶이엿슴니다

露西亞의演出家 스타ㅣ니스로스키는 俳優는얼굴을扮粧하기前에 마음을扮粧하라는 意味의말을 力說하고잇슴니다마는 山本安英은眞實로 그의舞臺上藝術에잇서서는勿論이오 그의私生活에잇서서도 얼굴을꾸미기前에 마음을粉粧하는女優일가합니다 그러나이女優의缺點이라할것은 그의조용한性格과상양스런性質에

凝固 한遺憾이잇음니다극렬신피지를못하엿슴니다 골키作『어머니』를上演할때에보니 좀힘차게나가야할『어머니』가잘나타나지못하고『어머니』의演說하는場面은 곡거리에서救世婦人의感을주엇습니다

山本安英은 昨年에엇던左翼的演劇靑年과結婚하야 日本新興演劇의確立에努力하고잇슴니다

大男! 大男! 『寫眞』은 헨리·무린스·라는 열여섯먹은 미국의 키큰소년인데 부통령(副大統領)을 방문하엿든때 박힌것입니다(身長七呎八吋二百八重量二百八十폰드)

★春雪吟★ (時調試作)

金岸曙

이눈이 어인눈고 내리고 오는고야
동산엔 봄이들어 새움이 돗는것을
우리도 움인양하야 눈마즐때 만하라。

◇

봄철에 눈이오네 이생각 눈이올시
원하로 퍼붓건만 오는족족 녹는것을
님에게 들인맘이나 녹아진들 잇더리。

◇

바람에 나는눈도 볼길엔 녹는고야
東風에 너풀너풀 이내맘 못업소라
님이어 볼을주소서 녹아볼가 하노라。

現代 中國戲劇과 劇作家 【三】

金光洲 譯

그情節은 비록簡單하엿스나 이그는 가장矢세인힘으로 人間의醜惡한一面을暴露하야우리로하여금 社會의殘酷壓迫의두려운것이라함을 깁히까닷게하엿스니 이는時代가要求하는바의作品임에 疑心업는일이다

最近몃해동안으로 許多하든劇作家들은 어듸로가버리엿는지 자최도볼수업고 다만熊佛西가 아즉도그의前程을爲하야努力하고잇스니 欽佩하야마지안흘바이며 또 앙업는試驗의所得을同志들에貢獻하야 貢獻함이잇기를 바라는바이다

◇

『歐陽予倩』이라는일홈을들며우리는 『春柳社』當時에『茶花女』을부르든것과 京市中의 여러劇場에서 『梅蘭芳』과『綴英驅』等의『晴衣花旦』을聯想케된다予倩의『文明戲』를演하든것은 이미 퍽오래전일이며舊劇生活을脫離한지도 벌서몃해가될것이다 그러나그의話劇도亦是『文明戲』와『舊劇』의遺毒을바든바되엿스니 前者에屬한은 그의創作가운데 低級的惡劣한趣味가 充滿한것으로『潑婦』『回家以後』『屛風後』等作品으로 볼수잇고 後者인舊劇의遺毒이라함은 그가新劇함에잇서서 아즉도 舊劇中의拙劣한形式을脫出하지못햇습이니 『潘金蓮』가튼作品이 그것이다

그러나『潘金蓮』은 한個의조흔劇作임에는틀림업스니 作者는이作品가운데잇서서이미 中國『話劇』의 一個새로운方向을 맑示하엿고『潘金蓮』의個性과心理描寫한것은 만흔힘을가젓슴을알수잇다 (이作品批評을썻던일이잇슴으로 여긔에辟述하라하지안으나) 다만 다른곳은 技術方面에잇서서이作品은歌劇을改編한것으로 歌劇(곳舊劇)中에서 避免치못할拙劣한 形式(第一幕及全劇의結束가튼곳)이依然히存在함이다 그곳筆者로서 豫情을말한다면에게는當然이조흔創作이잇슬것이니 그는閱歷도만흐며 人生에對한經驗이豊富한이만큼 閉戶하고 外事를小闊하는그런作家에比較할바이아니라하겟다『사람마다 一生가운데에 적어도한個의조흔劇作을가질수잇스니 이는곳自己의閱歷으로써씨워지는것이며 그다음으로는『藝術』과『創造』로써또한조흔劇作을産生할수잇고이는반다시人生을觀察함으로써어들수잇는것이다』라고(Chloge babier)敎授가말즉이말한바잇스니予倩은現在에잇서서 다만『潘金蓮』한篇을써슬뿐이다 이는그의閱歷을根據로써위쳣슴을 우리는알수잇고 以後에그에게希望하는바는 말할것도업시『藝術的創造』그것이나 그의目前의環境이그로하야금 이러한作品의産生을容許해줄수잇슬까하는點에對하야筆者는 多小疑問을갓는바이다

四、『田漢』과『洪深』

田漢에關하야는 하고십흔말이넘어나만흔故로 여긔서는다만그의最近몃해동안의作品만을考察하기로한다

田漢이一般사람들의 擁護를밧덧슴은 決코偶然한일이아니니그는政治的으로不安한時期에處하엿섯고 國內各地에서連天炮火도戰爭이되여서 이動亂으로因하야 이러나는모든不安과煩惱은 一般的이요普遍的이엿다 이러한까닭으로 누구나다가러藝術上의福利를享受해보고저하는고 또한이것은가장切迫한일이잇다 田漢은時代의缺陷의所在를把握하엿고 이것을그의作品속에注入식힌까닭으로 多大한同情을獲得하게된것이다 事實에잇서서田漢은目前의諸作家中에서 누구보다도戲劇家的氣分을가추고『人生』그것을가장銳敏히感覺하는사람이 틀림업는일이다 그러나그는戲劇方面에잇서서우리의豫期한바와가튼偉大한貢獻을 보혀주지는못햇다 그는戲劇이라는것이 當然히民衆的이여야하며 民衆을爲한무르지즘이여야할것을明白히알면서도 時代와距離가遼遠한민作品을썻스며 새로운時代가이미開始되엿슴을 잘알며서도오히려그의抒情的時代에 沈迷하고잇섯다

그러나 이는田漢만을怪罰하다할수업는일이며 田漢의個性의表現에만못칠것이아니라 事實에잇서서 時代의反映이라하겟다

지금의우리의時代는 矛盾이그極點에達한時代임을 누구나否認할것이다

한글質疑

權悳奎

問 一、問詞끝字『까』를 그냥『가』로쓰든지 그렁지아니하면『ㅅ가』로쓰든것이 어떵습니까 또諺解에도『까』가업음니다

二、있(有)어서를『잇어서』로 쓰어두엇이 좋읍니까

三、부터(自)뭇터 어느것이 옳읍니까

한글硏究生

答 一、問詞『니까』는 소리대로『니까』를 쓰는것이 좋읍니다 『갓』하고 뽀만한 무슨뜻이없으니까 그냥『니까』는 『니까』가한토아닙니까또經書諺解에는한單語나 語句밧게는 標準할것이 없읍니다『잇나니라』를『인나니라』로까지 쓰었읍니다 그러고녯날과 只今말에는 緩急이다릅니다 또『가』를『까』로되기로 定하기前에는 소리대로 쓸것입니다

二、있어서는『있어서』로소리대로『잇서』─『이써서』하는데가많고 『잇어서』를소리대로 『이서서』하는데가 적습니다 그럼으로 全朝鮮을놓고많은것을 標準할수밧게없읍니다 예수敎 新書約에『잇스나』를『잇서서』하야 쓴것이 이것입니다 (文法은그만두고)

三、부터는 어데에서 하는『에서』로만생각하야『부터』로씀이 좋읍니다 以上

新刊紹介

◇肥料研究界 『三月號』發行所 東京市小石川區原町十番地肥料研究會本部振替東京三八六八番定價金二十錢

◇朝鮮農會報(三月號)京城府黃金町二丁目一九五朝鮮農會發行 定價十錢振替京城三〇三番

◇幼年畵報(三月號)平壤府新陽里四八地一千동平社發行定價十錢振替京城一八七一〇番

害虫講話 (6)

金秉河

卵이 産出當時에는 黃綠色이든것이 차차자라서 거진孵化期에至하면綠黑色으로 變하야가는것이다 或엇더한 때에는地上에다질곳을더卵을抱部로 떠러트리는것이다

驅除豫防法

一、卵塊를注意하야본후 採取할것

二、幼虫을捕殺할것

三、蛹을 잘차저驅除할것

四、砒酸鉛을使用하야볼것

(ㅁ)瓢蟲(무당벌레)

長楕圓形體인데 體長이겨우二三分에지나지못하며 各節에는毛가잇서보기에좀험상구지다 幼蟲은大概馬鈴薯(감자)瓜南瓜等에大害를주는데처음에는葉表面이나或은裡面에붓다 살금살금嚙食하고 成長함을따라淡黃白色의細微한班紋잇는蛹으로變하는것이다 然이우수운것은尾端에다 幼蟲의脫皮殼을달고잇는것이며 蛹이얼마후羽化成蟲으로變하는데 當年春期에蛹이여드면 그해로羽化하여成蟲이되지만 萬一秋期에蛹이되면翌年春期外지그대로 越冬하는것이다 大概年에二回發生하야被害를식키고第一回로發生하는놈은五月로七月까지나오며 二回로는八月로十月外지發生하는害인데 産卵은植物葉裡面에群産하는것이다

驅除豫防法

(가) 石油乳劑를 幼虫이면三十倍 成虫이면二十倍쯤에다撒布할것

(나) 排水가 充分한곳이면番·殖치못하는것

(다) 秋期成虫으로 越多하는것이라 밧고랑을全部글거불사를것

마、根切蟲 (거염버레)

根切虫의 幼虫은暗黃色이지만 頭部는黑褐色으로 普通굼벙이만하게 큰것이다 體長이겨우一寸四五分에지나지못하지만몸에光澤을띄우고弓狀의褐色紋을가지고 比較的 肥大하다고할수잇는것이다

各環節에는 數個의黑點이또렷하게잇서 좀突起한使이만라 그리고 一個의 短毛가써치고잇다

幼虫이자라 蛹이되면 體色이 赤褐色으로 겨우기리가六七分에 지나지못하며大槪 地中에서 繭을만들고 그속에서지내는것이다 蛹이羽化하면全體가 褐色이요 前翅의中央에分明한腎臟紋과 圓紋이잇스며外緣에는 黑紋이잇고 後翅의內緣은白色이며 外緣은灰色을씌우고잇는成虫蛾로 變하는것이다 體長은六七分內外로 開張이 一寸四五分에 達하고잇는것이다 根切虫은年에 二回以上 發生하야甜菜는勿論이고葱、烟草、馬鈴薯、玉蜀黍、麥類等에 大害를주는것으로 成虫蛾는 饅頭狀의卵을 一個式根下或은葉上 直接地面에도 産卵하는것으로 그卵數는 三百個以上에達하야 一週日後 孵化한幼虫은 作物의根枝를 嚙切함으로 大害를주는것이다 根切虫은 鱗翅目 夜蛾科에屬하얏스며 晝間은숨어잇고 夜間은燈火에 集中하는것이다

驅除豫防法

一、採卵을 施行할것

二、秋期 이을 捕殺할것

三、植物이 黃色이돌며 枯死하라는것을보아 根下를 採掘하고 幼虫을 捕殺할것

四、根을中心삼아 圓形으로除虫菊木灰를撒布할것

바、蝣虫類 (진데물)

蝣虫은 小形의昆虫으로 蕃殖이 大端히旺盛한자이다 有翅와 無翅두가지가잇는데 有翅의 雌虫은 暗赤色으로頭部와胸部는 暗色으로 腹背에二個 排蜜管을가지고잇다 體長이七分內外로 開張이겨우 二分二三厘에 지나지못하고 翅는 大槪透明的 膜質로되어잇

星群 (23)

夕影 作

채영이는 영애를 맛나본뒤로마음에 새로운파동이 이러낫다

영애의 그고절하고 단아한품격도 풍격이려니와사괴의빈한한생활에 익이여나아가는그강직한마음이 채영이로하여금울고십도록 마음을 아프게하엿다

영애의 그조금도 더러운구석이업는 깨끗한얼굴이 얼마나 정되여보혓는지……

채영이는 자긔의지나간 생활의자최를삷힐때자긔의육체와지도 입이반이상이 구데기나박혀리아가는것으로 하여서썩어가는 것이라하엿다

새삼스럽게 자긔의몸이더러워보혓다 그는몸을떠럿다 자긔의압날이 무서워낫다

자긔의 살점마다 썩어문드러지고남은속두가마즈면 벽에빗최이는 것가태서 그는두손으로얼골을 싸버렷다

그럼으로영애가문가에게로의집을가게되엿다는것을생각하니그 깨끗한녀자도 그문가라하는놈으로하여서 파멸을당할것이라하야 남의일이나분하것다

채영이를 처음에 타락을하게한것도 그문가엿다 요사히도 자긔의집을 종종차저오지만첫번에 걸린것이 그사나희엿다

자긔를처음에 어듸서보앗든지 중매를보내여 통혼을하야도라간어머니가 그문가가 잘산다는바람에응락을한것이 혼인 컨떳취컨에 자긔를감언리설로꾀여서 정조를 유린하고는 혼인날자를 물리더니어머니가도라간뒤로그혼인문케를그자가취소를해버리고 다달이삼십원이라는돈을보내주고서 지금까지께뻐로 심심파적으로와서는 희롱을하는것이엿다

돈을가지고 돈빗만보히고는무수한마음약한녀자들을 낙구어 제욕심만채우고는 언제보앗드냐하는격으로 내여버리는그악마와가든놈에게 영애가식집을간다니 영애의압길도 빤ㅣ히내여다보히는것이다

『가엽다』

채영이는 혼자 련민의정이쇠러올라서 중얼거렷다

그는 영애에게도딸한바이지만 무슨방법으로든지 영애를그마수에서구원해내리라하엿다

그자가 낙시밥으로 영애에게몬을 얼마나썻는지는모르나원체 남에게주는돈엔 인색하기짝이업는문가이니 과히만치안은돈이면 자긔의수중에잇는돈으로 만환하면될넘이요

자긔의차히고차힌 원한을풀어서 복수적으로라도 그자를망신을주어서 영애가 그독수에완전히 들기컨에 구원해내리라하엿다 그래가지고 영애와 자긔와함께 새생활의길을차저나아가리라하엿다

채영이는 영애와맛나기로약속을하엿고 알어볼것을 아러볼겸 그는아츰늣게 집을나섯다

그러나 자긔만가면 흔축사발가듣눈짓네로 자긔를흘겨보든 영애의아버지가잇스면 어씨하나하엿스나

──우수운일은이──

하고는 그는혼자우섯다

간동에서가회동이 과히멀지는안으나 떠난집이되여서찻느라고힘이드러 곳등에 송이송이땀이소삿다

채영이가 영애의집을드러스자 영애어머니가 부엌에서설거지를하고잇다가 채영이를보고내다럿다

『이게누구야? 채영이아니냐』

『안령히계섯서요? 그동안자미가엇더하섯서요?』

채영이는발을하면서 영애의구두와 령감의신을차저보앗다 령감이업는것이라하니 조금안심이되엿스나 영애가잇는지업는지가궁금하엿다 자긔의음성을드럿스면 뛰여나왓슬터인데 어케 구경을하고놋게자서낫잠을자는가하엿다

『자미는무슨자미냐? 사는라고 죽을지경이지』

또자긔를보니 설움이시작이로구나하며 채영이는마두쇠테주저안젓다

『영애잇서요?』

『나갓서!』

『어데로요? 제가온다고그래서 기다린다고햇는데요』

영애어머니는 무엇이깃분지호자우스면서 행조치마로 손을씻고 채영의엽헤와안는다

『너는모르겟지? 영애가시집을가게되엿단다』

채영이는 아는일이지만 시침이를뚝다

『도라요 영애가시집을가요? 어듸로요』

人生의 봄을求하는분에

따듯한물파랏케트는싹씨ー스은目前에닥첫다

肉體의힘을기르라!

何故로 라보카는効잇나

라보카의主成分인누크레잉酸은人體細胞의主要成分으로서그多寡는곳肉體의盛衰를左右한다。누크레잉酸을藥劑로서人爲的으로補給할수잇는것은實로라보카가처음으로、그効果는化學的으로臨床的으로도벌서全世界에定評이잇는바로榮養强壯劑로서最高의歷史와信用을가진것은效果의證左이다。

疲勞虛弱者에
性慾減退症에
神經性疾患에
榮養障害諸症에

其他히스테리ー、不眠症結核性諸症、病後恢復、成長促進、乳汁增量、夜尿症、밤눈어둠에迅速的確히奏効함

簇出하는强壯劑의選擇을그릇되지안케 肉體의健康을支配코死活을左右하는藥品의選擇은信用잇는醫家藥店等專門家의指示를좃침이가장安全합니다

ラボカ 라보카

文獻說明書進呈

라보카는美味芳香잇서·婦人小兒도조하서服用함

全國 라보카販賣聯盟藥店에잇숨

粉末라보카	正價
五〇瓦	一圓
一二〇瓦	二圓
三六〇瓦	五圓
一キロ瓦	十二圓
錠劑라보카	
五〇錠入	一圓廿錢
三百錠入	五圓

東洋一手發賣元 小菅商會藥品部 東京芝區芝口一ノ三 電話銀座一六〇二、四七六一 振替東京七三九五〇番

교문을나서는재원들
그들포부와감상
장차무엇을할것인가
貞信女校……新才媛 金貞鳳孃

『학생시대에 제일늣긴바일은 무엇입니가』

『네 다른것은 둘재문제로하고 물질적압박으로써 여러가지로슬펏것든바 일이만타는 것밧게업습니다』

하고 대답하는이는 금년정신녀학교(貞信女學校)에서 졸업반 현청적으로 졸업하게되는 김정봉(金貞鳳)=일명정원=양입니다 김양은 평안남도안주(安州)출생으로 그곳에서 소학교를졸업한후 중학교에 입학하고자하엿스나 가정이 그럿케 넉넉지못함으로 상급학교에 입학이란생각할여지가업섯든것입니다 그러나 김양은굿세인 결심을품고 따스한 부모님의 슬하를떠나서 서울에 올라오게되엿습니다 그리하야 김양은 정신녀학교에입학을한후 고학(苦學)이 녀자로서는 어려운경우를밟아서 익선동어느집에서 ○○을하여주며 일년동안 학교를 통학하게되엿습니다 그러다가 그학교선교사의도움으로써 이년전부터 학교긔숙사(寄宿舍)에 입사를하고좀 넉넉키 공부할시간을 엇게되엿습니다 이러한김양은 모든일에 학교학생중 모범인물로써 탐구성(探究性)이풍부한중 력사(歷史)와 수학(數學)에는특이 한장처를가지고잇다합니다

『네 아즉결정치못하엿습니다 집으로 도라갈가합니다 몸이 건강햇스면 더욱 고학을하고십어요 그러고 만일취직을한다면 학교교원을 희망하고잇습니다』

하며 김양은수집는태도로 자긔의압섭을 말하는것입니다

『학생시대에 엇더한방면에가장취미를 가지고 게시엿습니가』

『저는 소학교시대부터 력사에가장 재미를부치여 지금것 력사에는 특별이생각하고 잇습니다 그러고운동으로는 정구를조금식 하엿습니다』

『엇재서 력사를조와하시엿습니가』

『글세요 한입으로 말슴할수잇습니가 거저가정의 녀자들도 다소의력사를 아러야만되겟다는데 잇습니다』

『고학을하시면서 학비를갓다쓰는 학생을볼때에 엇더케생각하시엿습니가』

『사람이란 돈이잇다하드라도 고학을하여야 하겟서요 고학을하게되면 인간생활의진리를 학생시대부터 늣기게되는 것입니다 돈가저다가 평안이 생활을하며 공부를한다면 그효과는 생각할수업는동시 잘못하면 허영으로이글이는수가 만은것입니다』

하며 말하는김양은 얼이잇섯습니다

『그와가티 고생하시니만큼 반일생활을 하신다면 엇더한상대자를 구하실작정입니가』

『글세요 아즉그런문제는생각지안하엿습니다 저는별로아지의생활은 조금도동경치안습니다 사람은 진구든지 동시든지뜻이맛고 환경이똑가튼 사람끼리 결합하는 적절한눈제라고 생각합니다』

『생활을하시면 어느곳을선택하시고 십흐십니가』

『저는도회지보다도 농촌(農村)에서호미와괭이를쥐고신선한생활을 하려고합니다』

『그러시면 농촌에서는엇더한 사업을 하실계획이십니가』

『글세요 계몽운동에노력하야 무산아동을 교육하며 농촌부녀의 문맹을퇴치 하려는생각을가지고잇습니다』

긔자는 김정봉양의 광휘잇는장래를빌고물러나왓습니다 (사진은김정봉양)

부모가주의할 자녀의류학비문제
만은학비를주워서그릇치지말고 규측적으로학비를보내주십시요

이제는 여러분부모들의 마음을 씩게하든 입학시긔는지내여가고 마럿습니다 이로부터는지방에게신부모나 학교가 잇는곳에 집을가지고게신부모에서 중학교에 입학한 자녀들을엇더케 취급할가하는 문제가 생기게되는것입니다 학교가잇는 도회지란 모든것이 집중되는동시에이곳에서하는일이란조그만한것이라도각지에퍼지게되며따리하야 조치못한일도이곳에서생각조흔일도이곳에서생기게되는것입니다 나이적은학생들이란 먼저번밧기쉬운것이라는것은자긔의

압길 을개척할만한일을생각 그곳을머리를 쓰는것보담도 조치못한곳으로 먼저 길을밟게되는것입니다 여러분 부모들이 한가지의 경험을 보시드라도아실것입니다 어린아이들이 점점 크게되는동시에 엄마 압바라고 말을배우게될때에 제일 먼저잘 배우게되는말이 무엇이라고 생각을하십니가 조치못한 욕을배우게되는것이 안입니가 이와마찬가지로 소학교를 졸업하고중학교에 입학하게된 어린학생들은 마치어린아이가 젓을먹지안코 밥숫갈을 들게되는때와가터이

사회 의어즈러운길을드되게되는것이라고 하겟습니다 그럼으로 재미롭지못한허영심(虛榮心) 가튼등 여러가지 머리속에들게되야 구두가튼것도 조흔것을취하며 가방가튼것도 취신식가장조흔것조품들을만이주고 사게되는것입니다 그뿐이아니라 사용치안을곳에 쓸데업시 부모들이 애써서 보내주는돈을 사용하는일이 만은것입니다 그러다가 집안에서 넉넉지못하게 경비를 주게되면 지방에서유학을온학생은 부모가 죽엇보지를 안는다고 가진거즛말을 편지에다가써서 집에다가 부치게되는 [illegible] 그러면 [illegible]모르는 부모는

큰일 이낫다고버가른것을 파라서 올려보내는것입니다 이러다가 만일부모가 할수업는경우에 칭구한바를 보내주지아느면 그때에는조치못한길을 밟게되는것입니다 그럼으로 학교가잇는곳에 게신부모들도 그럿케하시여야만 하겟습니다 마는멀니지방에게신 부모되시는 분들은 학교당국에 통지를하야 일학년이면 일학년 이학년이면 이학년때에 매달 석비는 얼마가량이며 학교에 대하야 드는경비는얼마나되며학생시대에

잡비 는얼마나되는가를미리아러서 그정도로 매달규측적으로 보내주시도록 하서야만할것입니다 이것이 엇더케생각하면 적은문제가습니다만은 결코적은문제가아니라 긴정을개척하는 어린학생에게잇서서 큰문제이오니 깁히생각하야 어린학생의권도를 그릇치며 집안의 살님을 망치게될 과대한경비를 주지마서야할것입니다 어머니되는이들은 아드님이나 딸을사랑하는 마음으로 아버지가보내는학비이외는 간간이얼마식보내는일도 잇습니다 이것은 아드님과따님을

사랑 하는것이아니라그릇사랑하게되는것이라고 하겟습니다 녯날에도이런말이 잇지안습니가 사랑하는아들이거든 멀니려행을 보내라하는 것과가티 학생시대는 조치못한 의복을입고 낫업는밥을먹이면서 반는고학(苦學)을 공부를하도록 하셔야할것입니다 그럼으로 아버지되시는 분보다도 어머니께서더욱주의하시기 바랍니다

서울에잇는 서양인학교
별다른교육제도와가족적인학교
H Y 記者

서울외국인학교는정동(貞洞)의모리스홀 안에잇서 현재학생구십육인이며 그중에는미국(米國)영국(英國)불국(佛國)캐나다 로시아등 서울에잇는각국인의자녀가 다ー함께이곳에서 영어(英語)로 교육을밧고 잇스며초등과는칠년 또그우에고등과(高等科)가잇서 이곳에서 서울에서자란 각외국인자제는 중학정도까지의 학과를공부할수 잇게되여잇는데 이학교의 특징은아메리카의 독특한 교육리론(敎育理論)인자동주의(自働主義)적교원이 긔계적으로 생도들을 가르켜생도들로 하야곰 의무를직히게하는것보담도

스 스로나아가하는연구흥미를너어주고 될수잇는 대로는방임(放任)하는방침에의하야선생과생도간에 관계도 함께자연과생활을 연구하는 친구와가치되여잇는것이 특색이오 예술적정조(藝術的情操)를양양하는데치중하야 선생과학생들로써 오케스트라를 조직하고 한주일에한번씩 교내연주회를열고 또연극반을조직하야 때때로 공연까지하는등 볼만한점이만코 긔자의본듯에 가장 인ㅅ깁흔것은

고 등과일학년학생들은영분권교(金枚)의공과가 가족과 갓흔평화로운 긔분이항상 그안을지배하고 잇는것은 외국에와잇는 소수인의특수한 사정도잇겟지마는 학교의제도와 밋그교육방침에따른정도만흔것갓햇ㄴ 긔자가왕방햇슬때교실에드려간즉학시간으로 영국의녀류작가또지엘리오트의『사이라스、마너』를연구하고 잇섯는데 대화하는구절이나올때에 선생은생도로하야곰 그대화를표정을부쳐 실제로대화하도록 생도들을 식히고잇섯스며 지명밧는 두학생이 쾌활하게 서슴지안코 배우와가튼 표정을하면서 과백을읽고잇고 달은학생들로하야곰 그에따러 그비평을쓰도록하야 열심으로과백을읽는 두학생의 일동일정과 또읽는의양(抑揚)을 고요히늣고잇는것은 그들의공부가 쇠님업는 취미속에서 계속되는 것을 엿볼수가잇섯다 (사진은서양인학교학생들)

봄철에만흔 위험한위장병
폭음폭식을하게되면 위장병이발생합니다

이제부터 봄날이 닥치여오게 되엿승으로 겨울동안에 방가운데숨어잇든 활긔(活氣)는 점차로밧(外界)를 향하야 발동하야신체의운동은 자연이 왕성하야지게됨을따라서 자연이 엇더한음식이든지 만이먹게 되는것입니다그리하야 이로부터위장(胃腸)을해하는사람이특히만어지게됩니다 이위장병가운데 에서 가장만흔것은 위약(胃弱)인것입니다 이병은 일명『위아트니ー』라고도하는데이것은보통의사로는 모른게될실례가 만은 것입니다

위약 의증세는 음식물(飮食物)이먹게될때에가슴이엇권지모르게압흐고긔분이잇스며 밥을먹게될때가 되여도먹을생각이업고배속에서소리ー치상복부(上腹部)에 들리게되는것과가튼 소리가 불안나도 나는것입니다이『위아트니ー』는데처로잇시하야생기게되느냐하면 원래로위는 음식물이 드러가게되면 마치 풍주머니에 풍(瓣)을넛는것과가티

일종 의유동운동(蠕動運動)을 이르키는 동시에 위액(胃液)을 잘혼합하야가지고 그것을장자로 보내게되는바 이것이 음식물을 너머만히먹게되면 위의 근육이 자유스럽게 활동을못하게 되는바이것이 『위아트니ー』라고 하는것입니다 따라서 음식물이오래동안 위가운데에 머물러잇게됨으로 가슴이자연히 압흐게되며 머무러잇는 음식물이마르며 보소화가 되지못하는 것입니다 그러고분해작용(分解作用)을일으키여서된 유독물질(有毒物質)은머리까지침범하야 드디여

신경 쇠약의증세를니르키여서밤에잠잘수가업게되는것입니다 이병을 고치는법으로서는 대개로 말하면 음식물을 조금씩 여러번에나누어 먹어서 위의부담을 적게하야 위의쇠약을 자연적쾌복을 기다리면서 소화가잘될만한 약을먹는이외에 이렇다할만한 특효약과치료법은업다하여도 과언이 아니겟습니다마는 요사이에 잇서서는이『위아트니ー』에대하야 대단이조흔 치료법이 생기게되엿습니다 여긔에 잇서서 주의하지안흐면안될 문제는 이러한병이 먼저생기지안토록

식사 하실때에주의할바는 제일입니다음식이낫브고 이조타고배가부른것도억지로구역질을하여가면서먹지마러야할것입니다더욱이나어린아이에게잇서서는 철을모르고 함부로먹음으로 어머니되시는분은 자긔의자신도 조심하며 어린아이에게이서서도 극히 조심시키여서 봄철에별다른 이상이업도록하십을바랍니다

이제부터는일기가따스하게됨을따라서겨울에보지못하든병이 점점만허지게되는것입니다 병의 원인은 먹는음식에도달렷다고하겟습니다마는내 치로는 가정에서 부인네들이부주의하는것으로 말미암아서 생기게되는 원인이 만은것입니다 그럼으로 요사이부터 주의하시지안흐면 아될것은 물버리는수채나 대소변을보는 변소가튼데 에잇서서 항상청결하게 할것을 이저서는 안됩니다 그럼으로가정의부인들은 물버리는 수채에잇서서 아츰저녁으로 소제를하시는동시에 회를뿌리여 두서야할것이며 변소도 이삼일에한번식 회나그타약품을뿌리여서 여러가지의병균이 사람에게 침범치안토록하실것입니다

團成社에도 發聲映畵
十九日낫부터 킹 어쁘 째스上映

그동안 무성영화와 연극으로로큰 발전을보히지못하든시내단성사(團成社)에서대용단을하야발성영화영사긔를구입하야십구일낫부터『째스왕』『킹·올화잇트만』씨의극연종지휘인천연색발성영화『킹·째스』라는세계적인째스영화를상영하리라한다

요사이에 신발선택에는
─고무신이꼭맛게되면 위생에대단이해롭다─

이제부터 일긔가 따스한봄날이 닥치여오게됨으로 어린 아이들도점점문밧게서 대부분이 놀게되며 부인네들도자연이외출(外出)하기를조와하야멀리 원족을가며 교외산보등을 하시게되는 것입니다 여긔에잇서서 어린아이나부인들이 양화(洋靴)와 고무신등의선택에잇서서주의하실바 몃가지를적으려고합니다 먼저 어린아이들의 신을 선택할때에는먼저 발에꼭맛는것보담도 좀큰것을고르시는것이 제일의조건입니다 봄이라는때는어린아이들에잇서서 발의발육이 대단이

급진적 으로운동으로이점을주의하서야할것입니다만일이 점을미리생각지안코꼭맛는신발을선택하시게되면 얼마못하는 동안에 발이발육하야 적은신을 억지로신게되야 발육상대단한 해를밧게 되는것입니다 그럼으로우에도 말한것과가티 좀큰것을선택할필요가잇다고하겟습니다 그런데 이러한것은가정에서 잇다금보는일인바 아즉 신발은 해여지지안엇는데발은크게되야 다시금새신발을박구게되는것은 불경제라하야 그대로 신게되는바이것은돈만을생각하고몸이라는것은생각지안는사람이라고하겟습니다 반드시

신발이 맛지안을때에는 단연이박구워신어야만할것입니다 그리하고 적은신은뒤를엽새이고압부로신든지 발을만드는것이페물리용(廢物利用)으로도될것입니다 그러고 부인화(婦人靴)에잇서도모양만을 위주로써발뒤꿈치가놉흔것을선택하야신고하면 위생상에도 대단이해로운것이며 미로보아서 나뿔어 횟독횟독함으로 대단이 조치못한것입니다 그럼으로 부인화에잇서서도발ㅅ뒤꿈치가 놉흔신발을 선택하는이가장적당합니다 그러고

고무신 은대체로 누구를 물론하고 조선부가신다십히하는것인바고무신이란대체로위생상에 잇서서엇더한가─고무신은일반적으로통긔성(通氣性)이나뿐 동시에 오래동안신게되면 발이 진부루고 발에서 닷기어려운내음새가 나게되는것입니다 그러나 갑시쌋고 오래신는다는의미에서 사서신게되는바 여긔에잇서서 먼저선택하는데에도 양화보다도 더욱큰것을선택하야 보행할때에스운환긔(換氣)되도록하야발도집부르지안코 내음새가 나지안토록

위생상 에주의하서야할것입니다 절대로 고무신은꼭맛는것을 선택치는마서야 할것입니다 만일잘못선택하야서 신으시게되면 나종에 큰병을엇게되는것입니다

가정의학
문의하시요

【문】 今年六十二歲된女子이온데 病으로苦痛中에잇습니다 漢藥洋藥을모다써도잘낫지를 안습니다 심할때에는속에서 무엇이치밀고 헛욕지가나며 가슴이붓고 얼굴에上氣가되고 뒤물미듯을무엇이누르는것갓고 밤이면잠이잘들시를안코 입맛이업서飮食도못먹습니다 約一個月間이나누어서 苦痛하는中에잇습니다 神効藥을아르켜주시압

【답】 左記處方藥을當分間連服하십시요

부로ー무카리움	二、〇
부로ー무나도리움	〇、八
부로ー무안모니움	〇、八
苦味丁幾	二、〇
水	一〇〇、〇

右一日三回食間分服

重炭酸나도리움	〇、五
지아스타ー제	〇、五
단닌오렌카ー신	〇、三
호미카에키스	〇、〇四
멘도ー부	〇、〇一

右一日三回食後分服

(醫學博士 朴昌薰)

『가정의학』투고자제씨에게

『가정의학』투고하실때는한번발표된것과 너무도 야비한것은무려주지 마십시요그리고 글씨를똑똑이 쓰시고급한 신병은갓가운곳의사에게 속킵무러보십시요

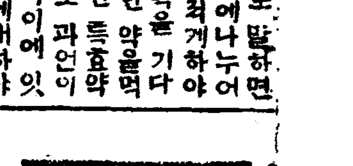

一等當選長篇小說 旋風時代 (126)
韓仁澤 作 安碩柱 畫

월미도 (十三)

련숙이는 정신싸진사람모양으로 한참을그럼이섯다가 문을열고 철하의방을나섯다

련숙이는 철하에게서축출을당하여나오면서도 재작년한홍에서 엇던날밤 철하에게서축출을당할때와가티는 그를저주하고십흔마음은업섯다 그때와가티실망도하지안엇다

그것은 지금철하의태도가모다 병적이라고 생각을하엿던까닭이다

한홍에서 당하던것보담 축출의조건도박약하다는것을깨다르면서 련숙이는 자긔의방으로돌아왓다

련숙이는 그날하로저녁때까지 철하의방에들어가지안엇다

그러나 련숙이는 『生이들과 내통을하여가지고 철하의태도를감시를하도록하엿다

그러고 철하가 자긔의일을물으면 오늘아츰에 외출을한채도 들어오지안엇다고말하라고 生이들에게일러두엇다

련숙이는 언제던지 철하의마음이진정될때까지 철하의방에 들어도가지안코 또자긔가 이곳에잇다는것도 알려주지안키로결심을하엿다

『生이들을 괴롭히는날들으면 철하가종일토록 혼자서 무에라고입속말을하며이러나 안저도보고 누어도보고 눈을딱부릅뜨고 무엇을흘겨보는모양도 하여보고 두주먹을힘잇게쥐고 는집대를내려 두들겨보기도하더라는것을알엇다

련숙이는 철하의신변에대하야근심하지안을수가업섯다 그러케까지철하가 번민을하다가는 필경정신병에걸리리라고생각하엿다

그러케건강하던철하가 감옥에서어둔페人병으로 또극도의고민으로 크다란골셔이 피부밑고잇는것을보면 뼈마듸가내여흐로 얼마남지안흔것을알엇다 그수명도압

련숙이는 엇더케하던지 철하를괴로운병에서 살려내려고하엿스나 철하가 마음을알어주지아니하는고로 되는대로내버려두고 나종을보려고하엿나

련숙이는 철하의방으로들어가시못하고 낫이나밤이나각금 철하의방문압헤가서귀를기우렷다

처음몃날 동안은生이들말파가티방안에서 크게고민하는거동이 보이든것이 요지음에는 마음이진정이된것가텃다

그것은련숙이가 철하의방문압헤가 귀당아듯고도 알엇지만生이들의 말을들어도음식도컨보담 더잘먹고 잠도잘자고아모 흥분된ㅅ색도 보이지안트라는것을알엇다

그러나련숙이는 철하의마음이다소、진정이된것을 알면서도철하의 방으로는 들어가지안엇다

겨우진정이된 마음이 자긔로말미암아 또다시 흥분이될가하엿든것이다

만일이번만 또다시철하가귄과가티 고민을한다면 그의운명이마즈막이라는것도 잘알엇다

철하가이곳에서운명을하게되면 자긔에게도 큰걱정이될것을알고 잇섯나

련숙이는 지금은 철하를사랑하는마음으로 그의병에대하야근심이된다는것보담 철하가 잘못된ㅅ면 자긔에게걱정이도라올것을근심하는마음이 더만헛나 그것이마치 과실을따먹으려고 힘안나무에애쓰고올너갓다가 과실도따먹지 못하고 큰구렁이에 떨어진것과가튼것이라 하엿나

철하는 그동안 급격한 심리변동으로몃날동안잠도이두지못하엿다 병은점점중하여가고 고민은고민을나어서 견댈수가업섯다

철하의몸을괴롭게하는병마와 고민그것들은 철하를못살게굴엇다

이러한것들은 철하의사상을 허무주의로인도하엿다 철하는 더고민을안하려고 하엿나 이러케지내다가 숨이떠러지기만 기다리려고작정을하엿다 그런고로 철하는더고민할필요늣기지안엇다

이러케생각하며 몃날동안지내니 몃출전에 련숙이를보고 청을낸것이우숩게생각이되엿나 웨그러케까지 흥분이되엿든지 그때의마음을자긔스스로도알지못하엿다

지금은그러케까지흥분할필요가업다고생각하엿다

그날도벌서일주일이나지낫다 철하는 침대에누어만잇스니 실증이나서 들창쪽으로 몸을 이르켜 침대에걸터안저서 창박글내여다보앗나

大阪東區本町 文藝社總本店

職業

最近男女自宅에서되는 永久有利한 許應用일거리 見本進呈

收入의近道 男女各部 生徒募集

京城府黃金町四丁目 認可 京城簿記學講習院

短期實業學校也(六個月卒業) 簿記珠算、商業一般、學費低廉 豊富各科入學隨時卒業就職紹介 詳細學則要二錢切手

婦人公論 四月號 二百號記念號

僞れる未亡人

全日本婦人待望の長篇小說

血みどろになつて戰つた赤裸々な女史の姿を見よ！生命を賭したこの迫眞力は何を語るか？

三十三才にして未亡人となり、逝去四十三才に至るまで十年の女史の私生活、それこそは眞に「人間やす子」の苦闘史であつた。所謂「三十後家」の貞操の十字架に反抗しつゞけながら、而も社會的には「貞淑なる未亡人」として祭り上げられやうとする自の矛盾に如何に惱みつゞけたことであらう。虛僞と矛盾の十年は最後の清算期に到達した女史は筆を執つた。骨をも血をも枯らすやうな、身も魂も削るやうな、苦惱の眞只中に女史は立つた。裸――おゝ、なんとそれは恐ろしき眞實であらう。或る時には卒倒し、或る時には氣も狂ふばかりに哭いたと女史は告白してゐる。併し女史は最後まで戰ひを棄てなかつた。逆る情熱と沈み行く孤獨の交流に、女史ならずとも何人か心の傷手に泣かぬものがあらう光なく救ひなき、虐げられたる寡婦に、古き道德の呪縛を斷つて、女史は新らしき道標を建てようとする。虛僞と罪惡にみち／＼た困襲の「白い眼」の中で今こそ女史は裸になる。素裸になる。ありのまゝの「やす子」に還る！あゝ、何時、如何にして「一人の寡婦」はかの苦惱から解放されるであらうか

婦人公論二百號記念の偉觀！體裁內容共に斯界を壓倒する四月號は十七日發賣です。二百號記念の感想を安部磯雄、平塚らいてう兩氏、卷頭論文は麻生久氏の「嵐の前に立つ日本の姿を見よ」、更に本誌より連載の前都素晴らしき「夫婦讀本」は文壇の著宿佐藤春夫氏が心血を注いで執筆せるもの、保坂博士の大衆婦人生理小說は「妊娠から安產まで」を微に入り細を穿つた興味一〇〇パーセントの讀物記事、同樣二十年政戰の街にありて精魂の涙を流びし前拓相松田源治氏が「妻よ！眠れるか」は春宵一擲の淚を催さしむ可く、その他興味記事萬載、四月號こそ前代未聞の大雜誌です。

若き日の三宅女史

燦たり！二百號記念七大附錄

第一附錄 ★モダン手ほどき どんな時でもすぐ役に立つ重寶新鮮な生活手引 五大顧問

第二附錄 ★繪封筒 揮毫 深水、百穗、秀峰、草風、恒富の五大畫伯の優雅な贈物

第三附錄 ★現代服飾展覽會 現代流行の粹を集めた絢爛極りなき一大繪卷

第四附錄 ★美しく賢く生きる十年の道 女學校を出てから十年間――光明婦人必讀の文字

第五附錄 ★怖るべき春の病氣手當法 陽春と共に襲る春の病氣の手當法、五大博士執筆

第六附錄 ★支那とはどんな國か 支那通の第一人者が婦人の爲に執筆した現代支那の裏表

第七附錄 ★夫婦千夜一夜物語 世にはこんな夫婦もあるものか？御用心！御用心！

十七日發賣 本号定價七十錢

發賣前から人氣早くも沸騰す

東京丸ビル五階 振替東京三一五番 中央公論社

現代名家 肉筆色紙 一千枚贈呈 大懸賞

地方人語

多事한興南

興南支局 一記者

一

多事多難하든 一九三一年은 벌서 자취를감초운지두달이넘는다 光陰은살(矢)가티흘으고 世相은번개(電)가티 변하는것이나 할일은泰山가티 싸여만잇슬뿐이다 사람마다 새해를마즈면 새로운期待와 새로운計劃을세우고成功의꿋다운 希望을가지고잇는것이니 或은時日의淺薄과力量의不足으로 一朝에完全한成功은보지못할지라도 오직現實的이고 科學的立場에서計劃을세우고 專心專力으로奮鬪努力하면 해가갈사록만흔經驗과敎訓을차저가면서 他日의成功을期待하게될것이다

二

回顧하건에 昨年의興南은各層各階級을網羅하야 實로多端하고復雜하얏다 大資閥인朝鮮窒素肥料株式會社도 恐慌의渦中에싸지게되야 그의淘汰策으로는 産業合理化의政策을쓰지안을수업게되얏스니 勞働者의解雇와 失業者의大量的産出은大衆生活을極度로威脅하얏스며流離 離散의길을免치못하게하얏든것이다

勞働者階級으로서는世稱「工作」『太平洋□系의活動으로興南工場을中心삼고 赤色勞動組合組織의嫌疑가發覺되야 檢擧解雇의旋風은한참사이에업섯고 다시行政機構로는 興南面이邑制로昇格되며 駐在所도 警察署로昇格되야 關係當局으로서는만은힘을써게되얏든것이다

三

여게서一九三二年을마지하매 興南의社會에서도누구나할것업시 새로운期待와 새로운計劃에奔忙할것이니 어떤사람은産業의振興을計劃하며 어떤사람은敎育의圓滿을計劃하며 어떤사람은宗敎의振興을 目的하며 어떤사람은 階級運動의精進을高調하야 그計劃는사람을따라 階級을따라 各樣各色일것이니 말할것도업거니와 興南邑當局으로는 水道敷設 市街整理 市場設置 屠殺場新設等의 四大事業을計劃하야다하며 窒素會社에서는 賃金, 時間等은從前대로하여도勞働의本位로 職工으로하여금 能率을만이내도록 作業을식혀서 職務에恐當하지못하는分子면 繼續淘汰할豫定이라고한다

四

그러면 興南의大衆은무엇을要求하는가? 그들은大部分이勞働條件에시달리는勞力群衆으로서무엇보담도 自己階級의生活向上을 要求할것이다이要求를貫徹하며 目的을達成하기爲하야서는모—든 計劃과期待를科學的 實際的土臺에立脚하야日常生活의 職務에서그職略과戰術을배호게될것 (以下略)

備益新茅兩面서 八百火田民救濟

每日一人當五錢씩을給與한다 要救急者만을先給

【新高山】함남안변군(咸南安邊郡)에서는위익면과신모면량면의 화전민팔백여호 사천의생령은 작년긔후부조의 천재로인하야 한줌의 곡식도거두지못하고 초근목피로연명을 하여오던바 설상가상으로 척여의적설로 그조차무더버려 그들에남은길은 사건밧게업섯다 그리하야 각관계당국에 살길로 인도하여달라는 탄원진정을 하엿다함은 별항보도와갓다 지난삼월팔일안변군당국에서는면장회의를개최하고 그에대한 대책을비밀으로강구하다가 군수 임(任)씨의 건의로 일인당 오전씩십일간을 구제키가결하고 십일간 총합이 천원즐금 방법은 군내유력자의 의연으로하되 위천 면별로칠개면에 배정하고 관공서원은급료에서 백분지오을 제공군수급면장은 개인별로 출연케하엿는데 그즉석에서 오십칠원이 낫다하며 건긔금액은 십오일까지모집케하엿스나 위익면 일부긔근면은 그때까지 구하지안흐면생명이 위험하다고 위익면장 리경익(李景翼)씨가역설하야 부득이안변재해구제금이백원을선대하야요구급자로이삼일분이라도배급한다고한다

委員選擧코 救濟金募集

二日間에三百餘圓

위익면에서는 요구급자에게 시미(施米)의분망은물론이고일방으로는 유력자다합회을 열고구제금모집에 대하야 토의한결과위원을 선거하야 모집케되얏는데 이원간에 삼백여원이초과하며 일반의 감사는물론이고이후더욱 유지제씨의 동정을바란다하며 모집위원의 씨명은다음과갓다고한다

李德毅 許友三 李智奎 山崎保衛 野田又六 權泰雄 康炳楨 玆田留太郞 朴永基 金昇玉 劉元鍾 李昌照 元世熙 韓秉萬 朴演龍 申基寬

三千浦樵童事件 被告等判決言渡

네명에게벌금이십원더해

【三千浦】삼천포나무단사건의피고다섯명에 대한 판결언도는긔보한바와가티 지난 십칠일오전십시부터 부산지방법원 진주지청법정에서등목(藤木)판사와 하촌(下村)검사리(李)변호사렬석으로 개정되야 다음과가튼판결언도가 잇섯스며 사건관게자 다섯사람은 당일방면되얏다

朴二基 懲役 個月(執猶三年) 及罰金二十圓(森林令違反) 朴奭基 同八個月(執猶二年) 金鎭權 朴鍾凡 朴太實 三氏 懲役六個月(執猶二年) 及罰金貳拾圓(森林令違反)

市區의改正과 學級延長陳情

【淸安】지난십오일에 충북도지사 남궁씨가 색의장려실행시찰차로 괴산군증평면(槐山郡曾坪面)에 왓슬때 당지면협의원외유지들은 다년 숙제로잇든증평시구개정(市區改正)문제와증평보통학교학급연장문제등을진정하엿다 고한다

利用잘되는 順天郡廳火災

八人之禍가萬人之殃

【順天】전남순천군청(全南順天郡廳)은 거소화사년(昭和四年) 에대화(大火)로인하야 그후로는 무슨문서든지 분실이나오유나 혹은고의로하기실흔문서는다 그화재에라거버린것갓치되야 그화재는 참으로순천군청의 리용물이 되엿는데 한일제측량(測量)서류 순천통을허무히동화재핑계하고만여원의민간피영을 작취케하엿다는 『順天郡廳의大失態』라는사건은 본보에 누보한바어니와 순천군청에서는 그보도를보고야 비로소 각성하엿던지 헛측량하고 돈만빼앗긴것을조사하라고각면에 공문을 발송하엿스나 원래그사긔측량원과밋그를조종하는군속모를 어려워함인지 조사에착수도아니한면도만히잇고 낙안면장(樂安面長)모씨는그사긔측량원과 사긔군속이 돈만 먹엇다고 재측량을 요하게되며 ... 민은막대한고통에싸혓는데최근의들리는바에의하면 또 동양의유사사건이발생하얏다한다거며 정십년누러십일년까지에긍하야 순천군경의보(洑)측량을하엿는데 토지매두락에십전혹이십전씩하야 건경에수천원의금액이들엇는데 이를엇더케처리하얏던지 팔구년이지난 소화사년 화재에라버렷다고 다시보측량을 하라고 군과면으로 공문과 위협이빗발치듯함으로 괴왕 파중한료금내고측량하엿든 일반인민은 당시측량인 김모를차저가서 과반서류건밭을 뭇는사람이 폭동되다십히한다 령리한김모는 군청에서책임지는 문자로 대정십일이년의 보측량서류는 전부두워다가 소화사년에 군청화재에소화되엿다는 증거문을 바다두워다가 그증거문으로 일반원망하는배성을 대답함으로 일반농민은 할수업시 다시측량을당케되얏건경내 수천수백건의 이중삼중의막대한고통이잇스며종전의군당국화재리용범을비란한다더라

農監等符同으로 作權을解除

편벼되히친불친을가려서 新院淑明農場處事

【新院】황해도재녕군신원면 염탄리(黃海道載寧郡新院面鹽灘里) 일부평야를차지하고잇는 경성숙명녀자 고등보통학교(淑明女高) 소유농장에서는그간수년래로 소작권의 이동이만어소작인들은 늘불안한중에 지내여오든바 근래에이르러 농장에서는 소작계약에긔한만료다는구실로 십여명의 소작인에게는소작계약을 체결하지아니하고다른소작인에게는 권부 소작계약을체결하엿다고 하는데 이제그자세한사정을 들은바에 의하면수년래로 사음(舍音)쟁탈전이심하야 문제가만엇는데 이제그소작권을 전부박탈당한 십여명은 작년의사음쟁탈전에 실패한 김모(金某)의 친족과 그와친한사람들이라고 하는데 농장사무원안모(安某)와 총대(사음) 리모(李某)등이 부동하야 그토지소작권이 떠러지면 전가족의생계를 위케되든사람들의 작권을박탈하야 다소간 유여한사람들에게 소작권을 주엇다고하야소작인측의 공긔는 대단히험악화하고잇서 소작쟁의에 조집이뵈인다하야 일반은 농장에대하야비난이 만타하며 또한총대(사음)등이농장에서 지불하는 보수(狀)수선누역 인부임을 횡령소비하엿다는 혐의로 신원주재소에서 여러차례 취조도바덧다고한다

兩班昇格問題告訴 自白書로取消

유림에서자백서밧고취소해 麗水鄕校事件後聞

【麗水】전남려수향교(全南麗水鄕校)에서는현재직원인정모(丁某)가동촌부지들을농락하여가지고시대역행의양반(兩班)을맨드러 주기로하야 수천원의금권을 편취한사실이 발각되여일장활극이 연출되는동시에 유림대표김익수(金翊洙)외 몃사람이 권긔정모의 부정행위를렬거하여가지고 경찰에고소(告訴)키로준비중이라함은본보에이미보도 한바어니와 그후소식을듯건대 예정과가티 고소를제긔하여경찰은 엄밀한 조사를진행하든중 정모는그권에도 동양흘것을 각오하엿슴인지 그의친척을대동하고 유림중 유력자들의 방문을마다하지아니라 당지동정, 서정(東町西町)의 각양로당(養老堂)까지들일일히 방문하여서야 결국경한결과 유림측에서는 자백서(自白書)를밧고 고소를취하여주엇다는데 다만금후의 문제는양반에 굼주리든 무리들의 돈소비한것이 랑패라하야 냉반은비소(鼻笑)를불금한다고한다

通川邑水道 敷設地實査

【通川】강원도통천읍(通川邑)수도부설에대하야는 권일에 ... 하야 ... 도하얏거니와 지 ...

金化昌道幼稚園 保育式擧行

【金化】강원도김화창도두유치원에서는 십사일에 각각보육식을맛첫다는데 두곳을합하야 보육을맛친 어린이는 이십삼명이라고한다 (寫眞은上은昌道, 下는金化)

全南警察部員 榮山浦서活動

자동차운전수두명인치취조 光州某事件의飛火?

【榮山浦】긔보한바와가티전남경찰부(全南警察部)에서는지는십오일오전구시경에돌연히영산포(榮山浦)에출동하야영산포주재소의 응원을어더 광주출생(光州出生)으로 책리자동차부(柵瀨自動車部)운전수 정일대(鄭逸大)(二六)를검거하는동시진도군고부면(珍島郡古阜面)출생으로리동긔하물자동차부운전수(李東起荷物自動車部運轉手)박종(朴鍾)을검거하야방금주재소에 류치하고 엄중취조중이라는데 사건의 내용은절대비밀에부침으로 자세히 알수업스나들은바에의하면 거번 광주경찰서에서 공상직공을 검거취조함에따라 엇더한 난셔를 어덧 는지당시에 와지파급된모양이라한다

勿禁脚戲大會 盛況으로終幕

【勿禁】경남량산군물금(慶南梁山郡勿禁)에서는 시민주최로 지난칠일부터 련오일간 계륵회각희대회를 물금역전 광장에서 가최하엿다는데 물금은광부천철도연변인관계상 관중(觀衆)도만헛는데, 최종일(最終日)인 십일일은 관중이무려 삼천오백여명에달한 대성황을이루고 동일오후□시에무사폐회하엿다고

楚山公會堂建築

【孟山】평남맹산군학천면고상리(孟山郡鶴泉面古上里)칠십여호의 주민들은 농민운동에만 흔힘을쓰오든 ... 번 ... 지만 ...

問題의新院金組 評議會서風波

서긔의무고해임문제에드러 理事의答辯이模糊

【新院】황해도재녕군신원금조(黃海道載寧郡新院金組)에분규가잇다함은 이미보도한바이나 이제지난삼월십사일 평의원회에서 일어난사실을 들으면다음과갓다 평의원 김수긔(金基秀)씨는리사에게서긔박창화(朴昌和) 에대하야병으로결근한사이에 지난이월이십일부로 사무도합(事務都合)(도합은형편記者註) 에의하야 보직을면한다는지령을 소사에게 시켯컨달하고 박창화가와서 질문할때에 사직원을제출하면의원면 (依願免) 사직으로하여주겟다 고하엿는가

리사 그러케되엿슴니다

김 그러면리사는박창화에게대한사령서를두종주엇소?

리사 의원면(依願免)이라는것을주려고하엿슴니다

김 이월이십삼일부로사직원을 에의하야 해면하고 엇지하야 삼월일일부로또사직원서를바덧소?

리사 면직은 하게되엿지만 박씨의사정을보아서그리햇소

김 그러면 삼월일일부로 사직원을밧고이월이십삼일부로또의원면이란 사령을냄은 무슨까닭이오

이때리사서야는어름어름하야며 답을 회피하려고 하엿스나평의원들은 문제를추궁하고 소화륙년도 추가예산에대하야 백여원에추가가됨는 권혀 신임서긔의부임려비등으로하여생한것이라고 승인치아니하엿다가 뒤에수정하야겨우통과되엿다 고한다

光州基靑에서 한글講座開催

【光州】광주긔독교청년회에서는 한글의보급과 그연구를목적으로 벌서부터 준비중이든바 그수속을 도당국에 제출하엿든데 미구에그인가가 나올듯하다하며 회간부측에서는 준비에열중하이라는데 강좌긔일는 삼월이십구일부터 사월이일 까지

江景署移轉決議

【江景】강경경찰서는벌래시내중앙에잇는 관계상지가지(市街地) 발전에매우장해가되는고로경찰서 이전에대하야 시민들은이것을 숙제로하여 오든중지난십륙일읍회의(邑會議)에서경예정지는 구천긔회사적(瀨電氣會社跡)일뜻하여신건축비는데 일만오천원가량이라한다

黃金狂時代

河川과田野를 採掘만하면金 각지빈농들이작구모여들어 景氣조흔金堤郡!

【金堤】전북김제군쌍감면과금구면(雙坎面,金溝面)에 날로 심각하여지는 불경긔에몰려 주림을 참다못하야 손쉬운『벼채』하나를들고 논과밧바닥을파서 사금을캐는무리가 날로 느러가게되엿다는 경긔조흔이야기가 잇다 명확한통계는 알수업스나 보는바에 천여명에달하며 이밧게정식출원동한 금광도 몃개소잇지마는 천여명빈민들은 허가를낫거나 대규모로하는것이 아니요 불경긔로인하야 그날그날의 생활을지속하기 위하야 국빈민중에서 금이난다는말을듯고 영파보기를 시작하엿는데 쌍감금구각지 어느산이나 냇바닥을안파본곳이업스며 그중에도 항금농에도취하야 논바닥이면 지주의승락을밧고 냇바닥이면 승락여부도업시 혹일이인식 자본도업시벼채로파내여 그날의 수입이잇스면먹고 업스면 굼고하는자가 그와가른수자를 나타내고잇는바 대개그들의수입을보면 한사람의수입이 하로에 사오십전에불과한 수입보다 험신낫다 은된다는데 피영을흘리며 삼십하야 금을캐는모양인데 냇바닥이라고가보면 거미구녁가티 파놋치 아니한곳이업다 작년이나 재작년에는 보지못하든 형상인바 농촌의정형과 조선인의생활정도가엇더타고하는실증이라고 보겟다

大田에假醫師

【大田】대전모병원(某病院)에조수(助手)로잇는김모(金某)는의사라고 자칭하고 시내모로리옥에잇는 기생삼인에게 주사를주엇다는데 그중두사람은 그주사를마진후 중독이되여 당처가붓고아파서 여러날 고생을하엿다고 그가의사에대하야 비난이자자한중이대일반은그런데속아서 불의해를 입지안토록각별주의할이필요하다

金蘭洑와宮洑를 道에서實地踏査

지난십사일에실지로조사 問題解決도在邇?

【通川】문제중에잇는통천금란보(通川金蘭洑)와궁보(宮洑)의실정을 조사하기위하야 지난십사일 강원도토목과원이명이래군하얏는데 조사원중의 한사람인 토목서긔(土木書記) 최긔봉(崔基鳳)씨와 긔자와 다음과가티 문답을하얏다

記者 실정을 조사하신후의 감상을 말슴하야주실수 업슴닛가?

崔 감상이란 아모것도업슴니다 그커실정을 보고드른려온것뿐입니다

記者 그러면 실정을듯고 보섯스니까 이보를엇더케 처리하실의향이신가요?

崔 이문제는 벌서본부도 이관되엇고 또한이군에 한한것만이아니고 또한강원도에만 한한것이아닌 전선적에 공한문제이니까 상사에서 선처할것으로암니다

記者 그건그러하고 이보는 몽리민등의 공동소유로함이 올흔가요 또는개인의소유도 그양들것일가요

崔 리상으로는 몽리민의 공동소유가 조켓는데……하면서 명언을피하나 가라는것을 농이소유로할수 가잇섯다 여하간이 추측할수가잇섯다

幼稚園同情 音樂會開催

십구일대전서

【大田】대전신미구락부에서는 예정대로 지난십오일에립시총회를 개최하고 협의한결과당지사립대덕유치원을동정하야신춘음악무용대회를 오는 십구일경성관에서 열게되엿는데 경성중앙보육학교 학생이십 오명이무보수로 출연하게 되엿다하며그대회로하야 수입된 금액은경비를제하고 전부 대덕유치원에기부를 하게다고하며 대회인만치 당지중앙의미잇는 대회이니만치 당지중앙 동아 조선삼지국에서는 극력후원을하게되엿다고한다

癩病患者의 掃蕩에努力

거지들은물론은이자까지 全南麗水署에서

【麗水】전남려수는 회환자(癩患者)의총집중지가되어잇슴으로 공중위생상 막대한영향이잇슬뿐아니라 일반시민은 전률을불금하다함은 본보에 이미보도한바어니와 지난십사일 오후여덜시부터 려수서에서는 십여명의경관이 출동하여 가지고위선시내로 방황하는자를 검거하기시작하야 그익일오전 칠시까지철야활동한결과 수십명을 검거하엿스며 방금도 활동을계속중이라는데 금번에는 적극적으로 로환부를 검거하여다가 관회로축방할 방침인동시에 거리에방황하는자를 소탕한다음에는 각려관음식점에서 고용하고 잇는은익한자를처치할방침이라한다

朱乙相助會定總

【朱乙】함북경성군주을온천동의상조회는 십이일 오전열두시경부터 김영훈집에서 제륙회정긔대회를 동회장 리허옥씨사회로개최하고 제반사항을 토의하엿다한다

統營、閑山島探勝團募集

時日 四月六日(舊三月一日)

會費 一人當八十錢

申請場所 南里趙明奎商店、西中里金贊大商店

主催 朝鮮日報[illegible]川分局

幼稚園同情音樂舞踊會

時日 三月十九日午後七時半

場所 鶴心館

主催 大田辛未俱樂部

後援 朝鮮日報大田支局

德川一帶에 染病熾烈

【德州】근래류행하는독감과홍역(紅疫)은덕천일대를휩쓰러잠상일대에밋처 어린아이가 잇는가정으로는 여간고통이 아니데 지난륙칠일사이에 사망된어린이만이 적지안흔수를 내엿고방금도죽는 어린이가 일일평균한사람이상이고서학리(書鶴里)란곳만 호수백여호에 독감과홍역을하는 어린이가 칠팔십명에달한다는데 의료긔관이 부족한농촌으로서큰걱정이라고한다

地方各學校 卒業式消息

公州永明女學校

【公州】지난십이일오후두시에 공주영명녀학교(公州永明女學校)에서는 제오회졸업식(第五回卒業式)을 상반정례배당내에서거행하고홍종숙(洪鍾肅)목사로부터졸업생에대한 의미긴장한 권설과래빈의축사가잇슨후 동삼시경에 폐회하고 졸업생은 여섯명인데모다상급학교에지원하엿다한다

◇卒業生氏名

李相禮 金存道 李培玉 梁熙順 金鎭善 閔月岳

개울속에 胎兒屍

방금범인을 엄탐하는중

【龍川】지난삼월사일에보령군주산면신구리(保寧郡珠山面新九里)에서권긔풍리에거주하는리통녀(李通汝)외이인이봉동이를푸고고기를잡으랴고 하다가태아시(胎兒屍)를발견한 사실이잇다 조사한바에 의하면 태아시를 집으로차저 노끈으로 다섯배를 묵것다하며 또노끈으로돌을묵거서 태아시가 움시기지못하게 하엿섯다한다 이를발게된 당지주산주재소에서는 범인을수색중이라한다

畜産組費過重과 水組弊害論駁

全南道議第六日

【光州】루보=전남도의제륙일인십이일은 권업비(勸業費)에대하야 목포문재철(木浦文在喆)군으로부터수리조합구내(水利組合區內)에잇는농민들은 조합으로부터 리익을 엇는것보다 해를입는것이 날로증가되여 조합구역(組合區域)안에주재하는 농민의 생활상태는 더욱참담하다 당국으로서는 여기에대한대책이무엇인가 알고십다 수리조합비를 건체로 면제해줄의사는 업는가 그러치아니하면 비용이 만히나는 현제도를 유지하는것보다 차라리민간에위임하여순민영으로하게할의사가업는냐질문이잇스나 정산업부장(鄭産業部長)으로부터 공한답변이잇섯고 해남김종현(海南金宗鉉)군으로부터 현재의 축산조합의세금은 말하기 어려울만치 디액을징수(徵收)한다고 생각한다 소를세번만 조합으로밧치는세금이 소한머리의 갑이되고만다 소한머리의세금이 삼원이상에 달하는데 송아지가격으로말하면 오원내지십원에 불과하다 고하얏다

長箭에도入學難

志願者七倍超過 學父兄은陳情提起

【長箭】천여호나되는장전에는 조선아동교육긔관이라고는 공립보통학교 한곳뿐인데그나마시설(施設)이 완전치 못하야 ...

楊口各學校 新入生募集

【楊口】강원도양구(江原道楊口)에잇는각교육긔관에서는 사월일일에 수용할 신입생을모집한다는데 각기교육긔관 마다 모집인원은다음과갓다고한다

◇舞龍學校 約三十名

◇農蠶學校 約二十名

◇林塘公普校 約五十名

月謝金制를全廢

無産層無料就學 조합을조직코이학긔부터실시 安州維新校의新試驗

【安州】평남안주읍내(平南安州邑內)에위치를둔 안주유신학교(維新學校)는 창립이래 동서당교회중진 몃몃분의 순순한정성으로 오늘까지경영하여 실로안주사회에 만흔공헌을 잇여오다 그러나 당로자들은 현상유지에만족지안코 작년중에 당교회소유로잇는지 만여원가치되는것을 마주 그것을긔반으로삼고 청차일반사회의 동정을어더 재단법인을 이만원을만들어 현정체에 적응한사립보통교를 만들려고 재단을편성중 이라함은 당시본보에보도한바와 갓거니와 나날이닥처오는 불경긔의파동으로 말미암아 무산대중의삶이갈수록 궁핍함에짜라 자녀교육이 실로문제되여 학교당국자들은 그대책을 강구하든중 거듭토의한결과 유신학교조합(維新學校組合)이란것을 창립케된바 이조합은종래학생표준이든 월사제도를 폐지하고 그대신학부형의 재산정도를살피여 일년에 삼원으로부터 이십원이상까지 등급을정하고 누구든지 동조합원이되게하되 교회신자에한하얀 자녀통학유무를불구코 의무적으로 동조합에들게하야 등급에들지못할 무산층(無産層) 학생에게까지 무료취케할 계획이라는데 방금조합원모집에 급급한모양인바 금년춘긔신학긔부터 월사금으로인하야 배호지못하는 무산아동에게가티는 큰서광이되리라고 추상되는바 한편아동들은 일반가정에서 는 시긔를놋치지말고 입학케하기를 바란다는바 일반사회에서는 만흔긔대를가지고 만강의성의로서 해교의장래를 길이빈다고한다

會坪郵便 怠慢非難

【淸安】충북괴산증평(槐山郡曾坪)에잇는우편소에서는 시외(市外)우편배달태만으로본보청안지국과 힐난이 잇슨지가날이오래지안흔 오늘에도 우편배달태만과 사무원이 일에순익치못하야 일반의비난이 크다는데 탐문한바에의하면 지난 십삼일에로청안역전(淸安驛前)마두아이운송점으로인천삼신긔선회사(仁川森信汽船會社)에서오는엽서를 마두왕운송점에 배달한외에도이러한사실이만라고

◇

黃海一境 白雲紛紛

【兼二浦】황해도황주군(黃州郡)일대는 지난 십삼일부터 일긔가갑작이 치워지드니 십오일에이르러서는 예아닌 청명시절(淸明時節)에 백설이 분분하여별안간겨을과가티은세계를일우엇는바일긔도 졸연으로 돌변하여방금 건정(剪定)한과 수원에는다소에 영향을 바드리라고

◇

延安에小麥粉取犯

【延安】지난 십삼일오후 두시삼십분연백군 연안면 봉남리(延白郡延安面鳳南里) 일백 오십사번지 차찬호(車燦鎬)(쁜)의 집대문간에 싸허둔소맥 한가마니를절취하야가지고해주방면으로가는우차에실으려는것을연백서원이발견하고 즉석에서 체포하엿는데 범인은 본적을해주군가좌면 장[illegible]리(海州郡茄佐面長[illegible]里)에돈정원복(鄭元福)(三二)이라는자로일정한 주소와 직업이업시연백해주재녕(延白海州載寧)등지를배회하든자임으로 여죄가만을뜻하야 엄중한 취조를밧는중이다

◇

一日三百 乞人救濟

【金堤】전북김제군 하리면대송리 (全北金堤郡下離面大松里) 김창석(金昌錫)이라는사람은요새에 각긔어먼넘의 종상일(終喪日)임의로각처근방에서한되도계책이업는걸인들이모아들어주인의후대를밧고하로동안이라도편안히살아낫다고 생활도넉넉지못한사람이훌륭한일이라가야칭찬이자자하다한다

地方瑣信

【淸安】말정만은淸安某氏는幾年間을두고렷세밧차기로말썽이만튼니 …찬치도 못하게돈도 못치만은 三年前에죽은某氏의辰明金을個人에게는구만두고普通學校에寄附하겟다고宣言하고三年이經過한今日에도 그대로잇다고日本人側에서非難이滋甚!

◇또요사이는小作人들에게防川하기와못파는데賦役으로말성

◇아모리富豪라도넘우말정이만흐면滋味는업슬듯

◇이다지도칩고치운눈바람에도男에드러안질줄모르고道路邊에안커파는떡장수들에게궁동이좀집웅처마안에드려노앗다고 텃세로 손붐니는거야누가눈물이사납안을가

草原檄文事件으로 青少年檢擧擴大
십여명을검거하고다시활동중
輩後人物을嚴探中

【新上】 루보=함남정평군장원면 초원공립보통학교생도(定平郡長原面 草原公普生徒)들을 중심으로하고 이러난 초원격문사건(草原檄文事件)으로동지 정찰은 다수청소년을 검거취조타가 그중에서 모강습소강사이엿든 리모(李某)두사람과 정평농민조합원 김문환(金文煥)외 공보생도등 여섯소년을 정평경찰서로 압송하엿고 리세섭(李世燮)등여섯소년은 류치한채로 계속취조하는일방 사수리(泗洙里)와중평리(仲坪里)등지를 엄중이수사하든니 엇던단서를 어덧슴인지 십륙일에는 정평경찰서를비롯하야 신상주재소와 문산주재소(文山)에 유원을칭하야 십여명의사복경관대는십륙일석양에동지를향하야출발하엿다 함남경찰부에서도 경무과장이 십륙일초원에 출장하엿다고한다 이가티하야 초원격문사건의 용의자로 다수한청소년을 검거하엿스나 범인의일부는 피신한관계로 아직도검거치못한 모양이다 그리고이번사건의 배후에는 유력한책동자가 잇다고보는데 금후상당히 광범위의검거가 잇슬뜻이 보인다

…적조사한바에 의하면 그는본래 평온한가정에서 그날도 여전히 어런아이 젓을먹이다가 집안사람이업는 틈을타서 그와가티비참한최후를 지엇다하며 경찰은 그원인을방금조사중이라한다

檢擧된靑盟員 斷食同盟說
맑쓰주의강좌사건의 金泉警察에留置

【金泉】 경북김천(金泉)에서 얼마전에 당시소년회 간부들의 회사금문제를 단서로 당지청년동맹에서 맑쓰주의의강좌를 열은 사실이 경찰당국에알리게 되엿다하야 즉시 청년동맹 간부김창식(金昌湜)백락도(白樂道)라창운(羅昌雲)등삼인을검거하는동시에어중이 취조를 진행하엿다는데 그들의범위는 좀확대되어 넘어지명원육수색 중이든바지난 십륙일에는박희수(朴喜洙)군을도검거하엿다는데 탐문한바에 의하면 검거되든동맹원들이 얼마전에 구속이되어 단식동맹을 단행하엿다하며 요사이일긔가 돌연히 치워진데워이지 못하야 검속중의 맹원들은 건강을매우 상하야몸이붓기까지 하엿다는데 만일에 단식을계속하여 그들의 건강이 그가티 문제가맛치게 된다면큰 문제이라하야 일반인사는 사건의진개와 진상을매우 주목중이라 한다

平壤第二部教育部 稅額이增加되여
四月初旬에査定할터

【平壤】 평양부재무과에서는 사월이일부터 일간의 예정으로 본년도부세(府稅)의 사정회(査定會)를개최키로되엿다 칠년도는 제이교육부특별경제에 대하여 일호평권 일원의부담증가를하게된슈과 최저칠권일리로 최고백륙원오십팔전의 부담 증가가되는외에는 륙년도그대로 답습(踏襲)하기로되여 대략삼십오륙만원정도의 예정이라 한다

法聖浦에 强地震
하룻밤새에 두차레잇서

【法聖浦】 지난십사일 오후열한시삼십오분경에 전남법성포(法聖浦)에는 닷진방문까지 열리면서 약일분동안이나 머지진(地震)을하고도오분후에다시약삼십초가량의 지진이 잇섯는데이가티하로밤에두번이나지진이잇서일반은크게놀래이엇다

少婦結項自殺

【新市】 평북귀성군사괴면향

江原楊口郡에 天然痘猖獗
경찰에게출안코둔사닭에 患者는漸次로增加

【楊口】 강원도양구군양구면 동수리(楊口郡楊口面東水里)에 사는 리두일(李斗日)의 종손건영(建榮)(三)이라는아이를 비롯하여 양구면학촌(鶴村)에도 수한 천연두환자가 발생하얏다는데 경찰이나 면사무소에알리지 아니하고 우지도안코 그대로잇서 더욱 연될 틀려가잇다고한다 이에경찰당국에서는 림시로 종두를시행하면서 예방에 힘쓰는중이며 아이를가진 일반가정에서는 크게공황중에잇다

鯖魚滿載한 木船三隻失踪
한척은발농선이발견구조 船員二名은遂凍死

【庫底】 지난십오일안변군랑성해안(安邊郡浪城海岸)에서발동선명신환(明神丸)이청어를만재한목선삼척(木船三隻)을끌고원산항(元山港)을향하여가든도중 돌연히폭풍과 노도(怒濤)를만나 풀려오든 목선삼척은행방불명이되엿고 발동선만이 노도를헤치고 고심진력하야 겨우원산항구까지 무사히 도착하엿다는바 그후행방불명된삼척중일척은 령흥(靈興)방면에서 원산항하야오든발동선(新滿丸)에게구조되여 지난십륙일 원산항구까지 무사히착육 되엿나 한 다 그런데불행히선원오인중 두명은무참이 동사(凍死)하엿다 한다

養明會總會召集

시내 숙명,진명,양정 세학교졸업생으로조직된양명회(養明會)에서는 제목회정긔총회를 오는 이십일(일요)오후한시부터진명녀자고등보통학교 강당에서 개최한다는데 금년 세졸업생은물론이고 경향각지에잇는 구조업생은빠짐업시출석하기를바란다고한다

平南道總戶口調查
廿四萬七千餘戶 人口는百二十九萬餘人

【平壤】 작년십이월말일현재평안남도내 호수는 이십사만칠천칠백칠십륙호인구(人口)는 일백이십구만 팔천사백 십일인으로전년과 비교한다면 호수는천칠백 칠십칠호 인구는일만 팔천일인의 증가이다 인종별로구분해보면다음과갓다

◇總戶數 二四七、七七六戶
◇朝鮮人 二三九、四二三戶
◇總人口數 一、二九八、四一一人
男子 六五一、二二二人
女子 六四七、一一九人
◇朝鮮人
男子 六三二、八四七人
女子 六三一、三七〇人
計 一、二六四、二一七人
◇日本人
男子 一六、五七七人
女子 一五、五一七人
計 三二、〇九四人
◇外國人
戶數 一、二五〇戶
人口 男子 一、七八八人
女子 三一二人
計 二、一〇〇人

法聖浦貧民四百戶 朝夕全廢의慘境
식량도업고어업괴도안인아닥
債鬼는支拂命令뿐

【法聖浦】 전남법성포는조그만한어촌락(漁村落)으로팔백호이상의 호수를가젓고 사천이상의인구를 가진곳으로 별달은상업이업슴으로 단순히 바다에왕래하는 몃척의배에다가 생명을부치고잇는곳으로 지금은 어업시긔도아닌데다가 설상가상으로 륙지에서는 하로오전벌이가 업슴으로 근일에와서는 조석을 전폐하고 냉돌방에서 신음하는 호수가 팔백호에서 반수이상의 다수를 점령하얏다는데 이사정을몰으는 유산자 채귀들은돈을 바드려고 지불명령장을 발송하라고함으로 일반인심은 나날이 불안에빠저가고잇다한다 자도지방민으로하여인부등도지방공민을쓸터이라한다

庫底港修築은 四月부터起工

【通川】 강원도통천군고저항(庫底港)을 수축한다함은 루차본지에 보도한바어니와 예정대로공사는 오는사월부터 개시될터이라는데 이사업은 궁민구제사업의칭질을 띄엿슴으로 이런공사의류는 종내 청부업자의게 막기엇든것을 과거의실적에 빗처워 보아폐해가만흔 청부제도를고만두고보사업은총독부가직영(直營)하리라하며불자의공급

筏橋爭議 被檢者釋放
시위사건의 혐의가업서

【筏橋】 전남보성군벌교면(寶城郡筏橋面)소작쟁의(小作爭議)에대한시위운동사건의주모자로인정되엿든방명윤(方明潤)김정오(金正五)천규욱(千奎旭)송창식(宋昌植)정재문(鄭在文)조병천(曹秉天)등여섯사람이 소관벌교경찰의손에서 지난십삼일부터 취조를 밧는중후소식을듯으면곳무사히석방되엿다한다

大川에火災 一晝夜에兩處

【大川】 보령군대천면목장리(保寧郡大川面牧場里) 박대춘(朴大春)의집에서는 지난십삼일오후열두시반경에 변소로부터불이일어나서 임시 대소동을이르켓스나 소방대의 진력으로 약한시간만에 진화되여 손해는이십원이내이엿고발화원인은방금경찰이조사중에잇다 그런데다시십삼일오후한시경에는동면신대리(新垈里)박한흥(朴漢興)의집아래채에서불이낫서 헛청간에서 불이일어나서 헛청간삼간만 전소되고 즉시진화하얏는데발화된원인은 어린아이들의작난으로판명되엿다한다

對岸의馬賊 不時로出沒
오륙백명이안동을엿본다고 安東縣守備隊出動

【安東縣】 안동현송교촌(安東縣松樹村)부근에잇는마적두목(頭目)리자영(李子榮)은부하 오륙백명을 인솔하고 안동현을 습격하고저 지난십륙일 오전삼시경삼도랑(三股浪)(안동현에서이리반)을습격하고그전위부대는하륙도구(上大道溝)하륙도구(下六道溝)에 잠입하고잇스며 안동현일본수비지를습격하려고잇다는 정보가 잇섯다이에 급보를접한 안동현수비대에서는도로안내로 공안대원(公安隊員)이십명을 인솔하고 장중대위(藏重大尉)이하백여명이마적토벌차로 현장에출동하엿던바 이정보를 탐지한비적은 어대로종적을 감추엇슴으로 수비대는목하엄중경계수사중이라한다

楊春自動車道 改修工事着手

【楊口】 양구춘천간(楊口春川間)이등도로는작오년이래로때수재에 도로가전부 파괴된바되여그 형적도차즐수업게 되엿슴으로 지방민은 이를 민으로 자간될만이수삼처에 이름으로 개수공사에착수하야 거의준공되엿섯는바 작동이래로산붕(山崩)과사태가나는다시금 요처요처를 개수하려며길을건너 막은고로 당국에서고공사에착수한바 도라오는륙월말일까지 자동차는 불통될것이며일반 통행인도 통행이극히불편하리라한다

生死危境의 廿戶에同情
일개월간의량식을도와주어 永興鎭坪有志篤志

【馬場】 함남영흥군진평면저도리(永興郡鎭坪面猪島里)도민들은 단순히 어업(漁業)으로생활하야오든중 미증유의 경제적공황으로 빈민들에 생활은나날이몰락되는데다가설상가상격으로 금춘에다 어름조차속히해빙이되지안어서 고기를 잡지못하게됨으로 근이십여호가 삼사일간이나 절식하야 생사위경에일은것을당시리홍익(李弘益)리정호(李正浩)씨외몃분이동서분주하야 쌀과돈으로 유력자들한테동정바든것이 이십여호가 근일개월간이나 생활하야 갈수잇게되엿다고 일반은 리씨들과동정하야준제씨들에게칭찬이원근에자자하다고하는데동정하야준제씨의방명은아래와갓다

朴良奎 李容玉 李正淑 崔□ 呂致弘 權道鉉 金□ 安京淳

春風에도 出家女들
평양지방에 만히잇서

【平壤】 근일평양경찰서인사상담소(平壤人事相談所)에는부단가출인(無斷家出人)의수사원이평상시보다 매일평균 시오건이나증가되는데 더욱 그중에도이상한것은 한집에서 삼사인에젊은녀자들이 무단출가 하든일까지도 잇다고한다 그원인을들으면 향촌에서 곤궁한세간사리를하기실혀 혹여나 도시에나와호화한생활을 맛보려는 의미로 나오는자와 혹은불량분자에게 유혹을당하야나왓다가 속은것을알고 머개는 보호자되는부형에게 려비를청구하는자도적지안타고한다

天氣豫報
흐리나따뜻해

高氣壓은滿洲朝鮮에擴大되여잇스나그勢力이弱하고中國內陸과日本方面의氣壓은낫다全朝鮮一般으로天氣는良好하고氣溫은昨朝부터三度內外者하것다明日은흐린편이나따뜻하다

氣溫 昨日 最高 四度六分 最低 零下七度八分

運動競技

日本拳闘試合에 徐李兩君連勝

日本拳闘俱樂部主催拳闘試合은 十五日午後六時부터 東京日比谷公會堂에서擧行한바그結果는 다음과가티徐廷權選手는小林選手를判定으로 물니치고 金容起(日本名大山) 選手는淸宮選手를判定으로물니친다음에『메인이벤트』에李龍植(日本名植村)選手는中村選手를第五오라운드에서 K•O로快히屈服시킨後同九時四分에閉會하다

【三回戰】
川崎(東亞)判定新井(日俱)
岡村(日俱)判定菅 (東京)
山本(日俱)技倒津坂(城北)

【四回戰】
大山(日俱)判定淸宮(帝拳)
上原(帝拳)引分山崎(日俱)
松岡(日俱)判定杉村(大日)
徐廷權(日俱)同小林(帝拳)

【六回戰】
高橋(日俱)判定高 津(蔡)
白田(國際)判定山田(大日)

【十回戰】
植村(帝拳)打倒中村(日俱)
(第五오라운드二分十秒)

【經過】 觀衆興奮裡에 開戰의鍾을드른中村은 極히冷靜하게植村과相對하야 植村의左强打를『따그』或은『쏘로킹』하면서左『스트레잇트』를 植村의顏面에치다가 第二오라운드에植村左『훅크』를 中村의頭部에打하면서前進하야 『린취』하는氣勢를보힘에 中村左『훅크』를顏面과上體에打하면서應戰하다가植村의猛襲으로 中村은종종弱된것가티보히엿다

◇第三오라운드의 鍾과함께植村의突進은 中村을强襲하야中村은困憊되야그動作은輕快味를失하고『구록키』되는氣味임에對하야植村右『훅크』의武器를中村顏部에打함에 中村左右『스트레잇트』로 必死의勢를盡하야應戰하얏스나第四오라운드에드러가맛츰내中村은 右『훅크』를顏面에二次밧어서『다운』되얏다가 모다『카운트•에잇』에起立한것을 植村은다시右『훅크』로 顏을强打하야 또『다운』되얏스나『카운트세븐』時에『공』되야第五오라운드를맛치엿다

◇第五오라운드에드러가勝敗는이미決定된것갓흔中에서中村은植村의猛襲에肢體된서도 敢然히 右『스트레잇트』를顏面에應酬하면서應戰하다가 植村의右『훅크』는 中村의顎에마치어서 옵퍼『멋트』에더머진채KO로 敗退하고마럿다

◇植村의戰法은 回를거듭할사록確實히成功하얏지마는그는中間에서『린취』에盡力하지안엇드면 試合은 中村의作戰에陷入되엿슬는지도모를일이엿다 그러나中村을屈服시킨植村의『하드힛트』(强打)는 確實히『KO펀취』로자랑하기에充分하다

慶大野球淨化
水原堀川島本三選手에게 出場禁止處分나려

神聖한스포스精神에根據를두어野球選手의 待遇와素行等에關하야 淨化의소래가社會化하라는近日에 東京六大學野球의雄慶大에서는率先野球部整理를斷行하야스포스界에波紋을주엇다

十四日午後三時부터 東京會館에서 三田俱樂部會를開하고그席上에서 舊選手中水原堀川島本三君에게 出場禁止를命함과同時에『멤버』를解散시키고다시 技術과人格을 照合하야新멤버를決定하야 先輩及選手一同에게正式으로發表함과同時에 合宿所의選手私生活에遺漏가업게하기爲하야 合宿制를設하야部內의對抗競技部長淺井教授가就任하기로되엿다한다

六大學野球리그 審判員決定

【東京十八日發電通】 東京六大學野球리그에서는十七日午後六時부터理事會를開하고今春의審判員을다음과가티決定하엿다

【早】伊丹 森【慶】森田一名未定 【明】福澤 桝【法】篠田 永澤 【立】齋藤 片田【帝】野本 田村

立教大學野球部 渡米計劃決行
四月三日橫濱出發

立教大學野球部建設以來最初의渡米는 時局關係로 米國國民의對日感情如何等의問題로 大學先輩間에渡米否定說이잇서서一時中止說까지잇다가 最近野球部先輩間에諒解가되야 二十五日頃에正式으로 諒解를得할豫定임으로 四月三日에最初로渡米를決定하기로되얏다

第五回 全朝鮮卓球選手權大會

時日 四月二日午後一時
處所 鍾路中央基督教青年會運動室
主催 中央基督教青年會
後援 朝鮮日報社運動部

映畵時代

◇創刊壹週年紀念號今日出來!!

新春文藝特別讀物
永遠의總角(小說)……孫 貞
大盜王 푸팡(小說)……柳 華
荒原의悲曲(小說)……咸 孝 影
무엇이英子를죽엿는가(小說)……朴 淚 英
룸펜의神經線(小說)……崔 貞 月
解放(戲曲)……韓 一 熙
黃昏街(小說)……李 一 澤
戀愛交叉點(小說)……金 永 星
그리우든나한으로(戲曲)……洪 海 八
새벽……(시나리오)……李 圭 星 煥

二大附錄
第一附錄 (小曲) 술은눈물인가한숨인가?
第二附錄 東西名畵特撰集

△一週年紀念號發刊에際하야 失躍劍、金東煥、申珠、洪曉民、丁洪教、李定鎬
△中國新劇運動回顧……金 光 洲
△戀愛의歷史的進化……馬 哲
△發聲映畵監督과脚本論……蔡 權 坡
△映畵製作과寫實主義……朴 英 鎬
△三二年의劇映스타ー누구?……諸 氏

◇離 別(詩)……韓 龍 雲
◇拾篇詩集……黃 錫 禹
◇봄•봄봄은왓것만……李 野 悵
◇同志이시러다고……成 春 風
◇春 宵 夢……李 治

本號에限하야 定價30전

◇三二年의尖端新風景……南 洋 兒
◇撮影所의秘話……春 宵 夢人
◇지나간날의映畵人들과의往來……金 明 水
◇處女와不良少年……朴 潤 洙

◇全國讀者諸君아! 時急購讀하라!!

◇發行所 映畵時代社 京城府堅志洞九十六番地 振替京城一一二三九番

●感嘆!! 感嘆!! 정말頭痛에석조흔 ノーシン 이다●

效力一等 當選淋藥 京城水下町 平和堂

말더듬이 訥言專門矯正院 京城府茶屋町七十二番地 (重難한矯正은全治할때까지無料診察送呈)

東光 三月青春號 今日全國一齊發賣 三十一錢 京城府堅志洞十二番地 振替京城一六九二三番 東光社
第一回中等學生作品大會總成績發表
上海事件特輯
海外同胞와國際波瀾 ……李晶燮
世界風雲과在歐•露同胞……韓 青 山
受難渦中의在中•滿同胞……崔 近 淸
米•布•墨同胞의狀況……金 章 煥
上海事件의原因과顛末……柳 光 烈
上海事變과外人의態度……世界各國紙
洛陽이냐 北平이냐 南京이냐……朱 耀 翰
上海와朝鮮人(過去와現在特히已年의上海를알라)
經濟封鎖實現乎 ……洪性夏
歐羅巴의남은腫處……韓昇寅
中國을中心으로한列强의動態
朝鮮人의經濟的活路
活路? 四大設問에對한諸氏의意見과論述
經濟封鎖란무엇……徐 椿
滿洲獨立과朝鮮人……朱耀翰
卒業하는兄弟여姉妹여……李光洙
歐洲大戰導火線……金道泰
默想記錄……春園
쏘콜欄……崔能鎭
青春期衛生……楊根泰
七十八萬圓 犯罪秘話 平壤一記者
上海江灣吳淞詳細圖
記判評總士護辯…東盧子
靑春禮讚
【靑春의노래】
잃어진그봄을……岸曙
靑春의노래……劉道順
그대여! 새로운노래의……毛允淑
活躍의웃음……海剛
靑春의神秘……相奎
樂聖슈벨트의사랑……玄濟明
女優사라•베르날……洪海星
노래가듣고싶은마음……金一葉
小女時代의追憶……金美理史
內外大觀……朱耀翰
經濟解說六題……徐椿
醫師評判記……沫餘
上海의二週間激戰
괴레와섹스피어 (괴레百年祭紀念)
監督의안해……蔡萬植
中國할머니……崔昌圭
彈絃者의노래……徐恒錫
支社大募集

三月十七日부터(二日間) 劇場改築을압두고 破格的告別大興行
春風編 喜劇 南宮春作 택시時代 三景
春風編 喜歌劇 明나라元나라 全二幕
니가압호대도 全一幕
出演部員 李素然、安鍾和、尹星畹、劉影、朴齊行、徐月影、李紅影、康唯一、金一、金永植、崔秉英、金石華、石金星、李愛利秀、姜石齊、姜石燕、金蓮寶、金鮮英、孔春姬、高秀丘、崔玉姬、金有成
入場料 大人 二十錢 小人 十錢
(미나도座의改築과太陽劇團의擴張을압두고不得已幾分間休館하게되옴는것을죽섭섭하게 생각하오며압흐로도새로운形式과새로운內容을가지고여러분압헤나타나것사오니만히愛護하여주시옵기를바라옵니다) 劇團 太陽劇團白
미나도座

生戀悲戀 아바드의女性 全八卷 유니버살特作發聲映畵 의第一聲에消化한本社發聲映畵 萬全을期必한本年의最高峰!
高級映畵封切 團成社

三月十八日부터 特別의巨篇超特作西部活劇 유니버살特作西部劇 의와스의王者•훗트깁슨氏의오케스토라全作一 킹•오푸•와스 二卷
新興키네 新스映畵 封切場 永樂町一 電話本局三〇一四 中央館

十八日より大公開 大雄篇 何が彼女を殺したか 十二卷 新興キネマ超特作現代劇 鈴木重吉監督 高津慶子主演
一九三二年度に新興キネマが送る一大努力作！
日本語 再生の港 全十卷 トーキー

兌換券發行稅改廢 低金利政策遂行

二次三次로日銀利下 政府가決意한理由

日銀의制度改善問題中發券制度의改革은政府의低金利政策과不可分의關係에잇서第二次의日銀利下를待望하고잇고大藏當局은來特別議會에發券制度改善案을提出코저準備中이라함은既報와갓거니와그改善의要點은

一、保證準備 標準額一億二千萬圓을五億圓으로擴張할것

一、保證準備에依하야發券稅一分二厘五毛를廢止하고無稅로할것

一、制限外發行稅五分을下할을不得한이라는現行規定을廢止하고大藏大臣의裁量에依하야課稅할規定을새로이設할것 但稅率은그때마다大藏大臣이定할것

一、日銀의利益金에應하야一定한金額을政府에納付케할것

等으로即保證準備의擴張兌換券發行稅의改廢納付金制度創設이爲主한것으로그中가장注意될것은發行稅의改廢로이것은現政府의低金利政策遂行上一手段으로보인다即限外發行額이財界平常時에도兌換券發行高의五割以上을占하는現狀임으로이以上日銀利下를斷行하면發行稅五分과日銀公定割引日步가逆輸로되어到底히日銀이負擔할수업슬것으로從하야事實上今日의情勢로는第二次第三次利下를斷行할수업게된다依하야政府는低金利政策을徹底케하기爲하야이障害를除去함을痛感하고이에兌換券發行稅改廢를決意한것으로보인다

人爲的으로 好況難期

自然的恢復을 기대림이必要

政府는總選擧가끗나자急히公債非公募方針을明白히하고繼續하야日銀으로하야금利下케하야限外發行稅의引下를實施하얏다이것은昨年現內閣成立當時財界가歡迎하고또希望하든通貨膨脹政策實現의第一步이엇던것이다그런데其一端인金利引下、限外發行稅引下가實現된當日의財界의反映은『비로메타』인株式市場의反映은如何하얏느냐하면極히不良하얏다現在市場의注意를모이고잇는國際聯盟이日中問題에就하야日本에不利한決議案을可決한報를同時에寄한때문에 顯著히人氣를阻害한事實도 잇섯스나그러타할시라도短期新東株가百七十一圓十錢에 寄付하얏다가 大引은六十八圓五十錢으로 低落되어도리어前日보나一圓五、六十錢이나 下値로大引되나、其後인昨今까시도低迷되잇는通貨膨脹政策이實質的으로期待치못할것을 알인,이아닌가其他諸株도 短期市場은一齊히低値大引이엇섯다 昨年政友會內閣出現以來其積極政策에對한期待는證券과商品市場이一齊히鼎騰되어每年閑散을 例로한一月에 稀有한活況을演出한것으로보아 그것을알수잇섯스나 지금으로서는 그것은單純한人氣的影響은 一步도出치못한것으로 日本全國的으로各階層을通하야 金融狀態가何等改善되어잇지안코 어떤地方에서는 都會地에實地할 荷爲替取組에 困難을感하야 自身出京하야 現金을受取하는 緊急하는것도잇는 一方으로는 農工銀行의 不動産에依한金融이拒絶된土地도잇다 其他各地方의金融不圓滑은屢次듯든바로人氣는不安狀態를示하고잇서 滿算市場이單純한人氣的跳躍을演하얏슬때도實際는財界가不況을露顯하든것으로 不況의事實이思惡人氣에依하야反還되엇슴에不過한것이다 實際都會地에서도金融梗塞에 加하야金輸出再禁止의結果와相依하야 一般消費階級의購買力이低下되고消算市場에衡하는中이든바活況이實際의生活에는其片鱗도나타나지안엇섯다 如斯한狀態에잇는根底가업는活況이업서지기始한此際ㅡ利下發表가人氣를刺戟키에 至치못함은當然한것이라 하겟다 그러나市場人氣가利下에對하야거의無關心한것은現狀의惡觀으로인同時에 前途도容易히樂觀할것이업는때문이다 昨年金再禁當時이미新紀錄을示키까지로減少한正貨準備로서는 如何히人爲을다하드래도 財界救濟는困難한일로現在의金利引下가實價에잇서前途를樂觀키에 足치못함은既定事이다 이미爲替相도 今次利下에對하야『말하면病人에對한治療와가튼것으로決코其結果가큰것을可望치못하것슴을力說하얏다고한다 利下는되엇다하나 이미高利長示한此際의利下로서實質的으로보아過去의金利狀態에比하야 반드시低金利라고는할수업다 特히直接輸出이잇는市中金利와如함은잘아리 高金利라고해할수잇는것으로昨年秋五厘以上을示하고잇서 一錢이것을昨年同期의五厘에하면實로三倍以上이다 昨年春期는低金利로顯著하얏슴에 比較하면 그러타하드래도數個月에亘하야 一時的으로低金利狀態를持續하고잇는時는 二錢以上을示한狀態는顯著히高金利時代이라고할수잇다 金融의梗塞은 前記와如히各地方을通하야 總히不良한此際에 右와如히 國際關係多事의念慮도잇슴에 更히國際關係多事의念慮도잇슴으로單純한金利低下가 人氣를刺戟지못함은當然한일로市場의此形勢는以上의悲觀論을 裡書한것으로서悲觀人氣를助長하고잇다 何如間現狀은如何히人爲策이잇서도好況來를期待할수업슴이事實이오相當時日을經하야自然的恢復을待할수밧게업나는結論에達한다

英蘭銀行또利下

金本位停止後세번재 五厘利下하야三分五厘로

繼續되는低金利

【倫敦十七日發電通】英蘭銀行은本日公定割引利率을四分에서五厘引下하야三分五厘로나앗다이로써昨年九月二十一日金本位停止後第三次의利下이다

英國金本位停止 一個年延長

上院通過하야御裁可

【倫敦十七日發電通】政府에서提出한金本位制停止一個年延長案은十七日上院을通過한後 陛下의御裁可를經하얏다

鮮銀標準金利 引下手續完了

數日內로認可될듯

鮮銀의標準金利引下는이미手續을맛치고總督府의認可를기다리고잇는데林財務局長渡東으로遲延키에至하얏다그러나數日中에는認可케될것으로英蘭銀行再次의利下에刺戟되어(書)市場의趨勢를보아日銀도利上前에復歸키爲하야近間第二次利下를할것으로觀測되며 如斯한때에는 鮮銀도또追隨利下를行케될것이라한다

東一銀行 預金增加

收納米換金預金

日本各銀行에서는預金의證券化趨勢이오銀行預金은顯著히減少되는中이나東一銀行에는도리어增加의一路를밟고잇슴은注目할만하다即同行의預金은現在千五萬五千圓으로前期末보다四十三萬一千圓의增加를示하고貸出은一千四百二十九萬四千圓으로二十六萬四千圓의減少를示하얏는데預金增의原因은地方地主의收納米換金預金에依한것으로貸出減은米穀資金回收에由한다한다

砂糖滿洲輸出

◇旺盛한模樣

砂糖의對滿中輸出商談은中國海

農會補助削減

復活不能決定

朝鮮農會에對한國庫補助額一萬圓이七年度부터削減되엇슴으로殖産局에서도同情하야復活에努力하고九千五百圓의新規要求로서財務局에交涉査定中이든바復活이不能키로決定되엇다한다

紙幣發行權 統一前提

兩銀行發行禁止

【長春十八日發電通】滿洲國政府는紙幣發行權統一의前提로서爾今中國、交通兩銀行의紙幣發行을禁止할旨를正式으로布告하얏는데從來各省에流通되든各貨幣銀行券은財政政策의確立에伴하야還償期間을定하야漸次回收를圖하리라한다

滿洲事件費 閣議決定

總額六千餘萬圓

【東京十七日發電通】臨時議會提出의滿洲事件費는本日閣議에서審議한結果如左히決定하얏다(單位千圓)

▲昭和六年度分	七、五七九
內譯	
陸軍	六、五六八
海軍	一、〇一〇
▲昭和七年度分(四、五月)	五九、五一八
內譯	
外務	一、四四〇
陸軍	三〇、九七〇
海軍	二七、一〇八
計	六七、〇九八
特別會計關東廳	三五四
合計	六七、四五二

蒜 日本에移出有望

品薄으로暴騰

(朝鮮物産協會調査)日本의蒜需要는近年顯著히增加되어日本産品의品不足과同時에從來輸入을보는中인데山東蒜도入荷不振으로大阪市場과如한은供給不

東京市中의 小賣物價低落

騰貴趨勢는一段落? 三月十五日現在狀況

【東京十七日發電通】日銀調査에依하면三月十五日現在의東京市中의小賣物價는調査品目百種中騰貴된것十一、低落된것十四、保合이七十五로其總平均指數는一三六、四를示하야二月十五日에比하야一分六厘의低落을招來키에至하얏다

足에依하야昂騰되엇다即從來一貫匁六十錢乃至一圓內外로取引되든蒜이昨今은品薄을材料로一貫匁二圓乃至二圓五十錢을唱하고잇다産地別로大阪中央都賣市場價格을示하면如左하다

新潟物(싸나나空籠入) 十三圓
靜岡物(싸나나空籠入) 十六圓五十錢
皆掛七貫九百匁
皆掛五貫六百匁

今後尙入荷豫想임으로市勢도好調를取할것으로觀測되다此際朝鮮方面에서出荷된다면有利히賣捌할수잇스리라한다

記

一、蒜은叺及袋入으로서送荷할時는輸送途中品痛을生함으로싸나나空籠又는空箱을使用할이조코싸나나籠의境遇는正味七貫匁程度의完盛으로하고搭籠二個處의繩搭空籠時도一定의量을넛코繩搭封付를嚴重히할것

一、送荷할곳
大阪中央都賣市場內
出荷組合法人朝鮮物産協會로할
一、出荷案內
大阪市北區南扇町五
朝鮮物産協會로할

追加新要求 五十萬圓認容

六百萬圓要求에對한 財務局의査定決定

七年度總督府豫算의追加新規要求는各局部의査定을經하야財務局에對하야要求査定中이든바新規要求額六百十萬餘圓中財務局의査定額은約三百五十餘圓으로決定하얏다한다

朝運重役會

朝鮮運送에서는十九日日本會議室에서定例重役會를開催하고道般의支店長會議에서作成한七年度豫算案其他營業上의諸問題를附議하얏다

◇二十萬圓節約案

朝運의二十萬圓經費節約案은從來關係各課에서立案中이든바成案을得하얏슴으로逐次實行中인데整理의義理이될것은下掛費의輕減이其主要한것이라한다

農村을中心으로한 產業五個年計劃案

農林省에서議會提出키로決定 初年度分千六百萬圓

日本도農漁山村의疲弊困憊가繼續되는不況으로보고極에達하야兼者總選擧가施行되엇슴에도一般農民은從來의消極政策에對하야厭症하야던關係로政友會의農村政策에多大한期待를가지고그結果與黨의絕對多數가되엇슴으로總選擧가終了되자農村救濟의諸政策을待望하는情勢가一層昂高되는中이다 그러나政府는對中問題其他時局이重大한關係로即時積極的政策의具體的準備에着手치못하는實情으로이에문에一部農民間에는失望하는소리까지잇엇스나上海事件과滿蒙問題가一段落을告케되엇슴으로農林省에서는省議를열고農村振興을中心으로한所謂產業五個年計劃案에對하야種種考究한結果來二次臨時議會에提出할昭和七年度追加豫算을四千九百五十萬二千圓으로決定하고其中에五百五十四萬圓을計上키로되어豫算案을大藏省에廻付하얏는데五個年計劃의明年度分은다음의十七項目으로나누어엇다

(單位圓)

一、小麥增產獎勵	[illegible]
一、製茶輸出增進費	[illegible]
一、副業獎勵費	[illegible]
一、海岸砂防造林造成費	[illegible]
一、漁業共同施設費	[illegible]
一、水產冷藏獎勵費	[illegible]
一、水產增殖獎勵費	[illegible]
一、水產利用獎勵費	[illegible]
一、水產物輸出獎勵費	[illegible]
一、工船漁業促進費	[illegible]
一、水產試驗場充實費	[illegible]
一、南方漁業調查費	[illegible]
一、畜產物輸出獎勵費	[illegible]
一、家畜生產增進費	[illegible]
一、野牛獸毛皮輸出獎勵費	[illegible]
一、製絲業共同施設費	[illegible]
一、桑園改植獎勵費	[illegible]
合計	[illegible]

以上中에桑園改植은가장多額을占하는데이計劃은現在의荒廢桑園二十三萬町步中從來諸種의關係로거의改植不能狀態에잇든約十萬町步를改良코저하는것으로도五個年計劃全案에要하면總額이二千萬圓의經費이며이四百二十二萬七千圓은第一年度分이다그리고本桑園에關한經費의大部分은助成金으로서交付될것이라한다

滿洲國의成立으로 東拓活躍期到來

渡邊特派員歸來談

長春의滿洲國建國式에參列하얏다가十七日夜에歸京한渡邊東拓滿蒙主席特派員은如左히말하얏다

滿洲國의成立으로滿洲의空氣는一變되엇다首都의長春移轉으로奉天은떠드나將來工業都市로서充分히繁榮하여갈줄안다新國家成立으로도東拓도活動時節이到來하얏는데長春의京都로서의市街地經營만으로도一千萬圓을要하는큰일이다現在長春은鐵道를中心으로周圍五里의利權賣買를禁止하고잇다나는奉天駐在이나外에奉天長春에各二名의特派員이잇고일의中心은長春으로되엇슴으로長春奉天間을當分往復할것이다東拓의傍系會社는모다更生의意氣로着着業績挽回를圖하는中인데滿蒙毛織은增資키로決定하고哈爾賓의北滿電氣는從來와提携하얏든中國側의電氣公司와提携하야將來는合同하야日中合辦으로할지도모른다云云

滿蒙毛織增資

業績挽回로

東拓의傍系會社 滿蒙毛織會社(資本金五十萬圓全額拂込)에서는滿洲事變以來製品의賣行이旺盛하야工場擴張의必要가잇서增資를斷行키로되어同社專務는目下東京에잇는데資本金一千萬圓의同社가業績不振으로資本金의減資가로하야五十萬圓의資本金이되는今日事態에依하야業績의挽回를보기에至한것이라한다

橫暴한地方會 決裂은當然한일

朝火態度는大勢順應 ◇火保契約者談

地方會는決裂의最終에轉落되엇다로勿論이것은當然한일이다此際에朝鮮火災는其本來의使命에鑑하야客觀的諸狀勢를洞察하고輿論의趨向에傾聽할것이다最近의朝火의態度는輿論에從하야善處한바잇서我等契約者는이態度에對하야萬幅의敬意를表한다輿論의支持를受하는朝火의前途는洋洋한것이잇다

此間題湧發以來元災三三社가民衆의痛苦를不顧하고料率値上을發表한橫暴한態度는可憎한데此等三三社即東京、橫濱兩火災等과如한은全혀自社가잇슴만알고朝鮮이잇슴을不知하며民衆이잇슴을忘却하는沒常識의甚한者로最後의勝利는우리에게잇슬것이오橫暴한地方會는分裂의一路를取할것이다

米倉出庫 最近漸增

米倉會社의十七日現在庫는二百二十三萬七千百八十八個로前日보다一萬一千餘個、最高入庫高보다十四萬餘個의減少를示하야最近出庫가漸增되엇다한다

米資貸出

理財課의調查

朝鮮產米增殖資金及農事改良資金과土地改良資金의東拓及殖銀의二月中의貸出狀況에對하야總督府理財課의調查에依하면如左하다(單位圓)

▲產米增殖資金	
貸出取引額	二〇、七一三、〇〇〇
貸出高	一五、五九一、三六?
資金手許高	七、一二〇、六三?
▲農事改良資金	
資金取入高	七、六五二、〇〇〇
貸出高	六、五四九、〇五?
資金手許高	四、一四三、九六?
▲土地改良資金	
資金取入高	三三、〇九九、〇〇〇
貸出高	三〇、〇八七、三三?
資金手許高	二、九七六、六七?

春季廉賣

參加者多數로 大盛況을豫想

京城商業協會主催의春季廉賣會는景氣가旺盛하야豫定小間數六十에對하야十七日까지參加申込이미五十에達하고其中五六店은會員外의申込이잇서豫想外의盛況을呈하리라한다

市勢와商況(十八日)

株式 小高下 重複

前場 前場은東新이百六十六圓八十錢에一圓二十錢高寄後高價不續하야六圓十錢에大引△大新七十三圓丁에五十錢高寄後同價一本이잇고△朝新二十四圓丁에十錢高寄後同價一本이잇섯스며△拓新十五圓五十錢△殖銀新二十三圓五十錢一本△安取八圓五十錢各一本이잇섯다

後場 後場은東新이寄不成으로百六十五圓八十錢에鼎高大引△大新七十三圓丁一本△朝新二十四圓丁一本△拓新十五圓二十錢으로四十錢이고△安取八圓七十錢一本이잇섯다

高價買不繼續 整理不捗으로

觀測에依하야는整理一巡의觀이잇서無碍한大低落이目前에잇슬것갓지아니하야突込賣轉機로小強之勢가繼續되나아직도完全히整理된것이아님으로高價에는買氣가不繼하야頭重伸悩商情인데新規材料가업스면接合의小幅浮動이더잇슬것가튼形勢이엇고오래동안繼續되든當地東新의逆日步는今日은無日步로되어大阪보다下値로前場에大引되엇섯다

貿易改善期待

日銀第一次利下를景氣를動機로株式市勢가方向轉換을한것은明白히日本財界의無氣力을反映한것으로財界가再次動脈硬化症에걸임을指한것이다

政府 는이對應療法으로通貨의增量을圖하는터이다 米國의通貨增量과는全然히內容을달니하고不換紙幣增發과달음업는『인훌레순』임으로財界에잇서는當面의効果와그前途의影響에對하야異常한注意를할것이다

表面 化하는이새金融緩和는如何한効果를齎來할지?通貨增量은必然的으로株式市勢에昂騰에導하는것이나通貨增量의內容如何에依하야는株價昂騰의繼續性이疑問이다

今回 日銀利下에逆行하야實拔한것은잘그事情을말하는것으로昨今과가튼恐慌時代는株式인人氣的으로熟化할수업는것이나 現下財界重大問題는如何히하야日本의沈滯狀態를緩和할가에잇는것이로그것은決코通貨增量만으로되는것이아니다

活用 의成算이스지안는以上株式人氣는思惑的에追從할수업다그럼으로日銀金融의不振은爲先對外貿易의改善에曙光이보이기外지는回復되지안을것이오從하야株式人氣는그때外지는買氣가繼續되지인을것이다

株—界—六—感

◇東京當限을中心으로한今後는依然히걱정거리이오整理가一順되잇다고放心할수는업다

◇政府의低金利政策도即時當限에對하야는効力이업는것으로溫味를與치못하는限徹底히整理밧게는無他途

◇大阪과京城의人氣는此邊에서부터買拾코저하는傾向이不無하지만東京如何로는어떠한일이잇슬지危險千萬

◇달어서가장賢明한方策은좀더形勢推移를보고靜觀하는것이第一安全

朝取算定日步

株名	算定日步	代引	取組
朝取	[illegible]	[illegible]	[illegible]
朝新	[illegible]	[illegible]	[illegible]
大新	[illegible]	[illegible]	[illegible]
安取	[illegible]	[illegible]	[illegible]
殖新	[illegible]	[illegible]	[illegible]
東亞新	[illegible]	[illegible]	[illegible]
鍾新	[illegible]	[illegible]	[illegible]
滿鐵新	[illegible]	[illegible]	[illegible]
日産	[illegible]	[illegible]	[illegible]
拓新	[illegible]	[illegible]	[illegible]
東新	[illegible]	[illegible]	[illegible]

朝取證券株 所有는條件附

朝取의金融會社株式所有에對하야十五日附로分總督府로부터認可되어豫定과가티營業開始를보게되엇는데朝取의金融會社株式

米期 强含 保合

强堅하게保合

【商通大阪十八日正午發電報】小口賣叫向으로下落하야强堅이나傍觀하야保合이다

前場 前日反落된뒤를바더今朝取地初付二十四圓八十七錢인二丁低를入하나當地는二十二圓丁인一丁高로始한後阪地의底堅步調를移하야三箇〇九錢外지잇슨後零落에서細刻이다가大阪九十三錢止와共히〇三錢에前場을止하엿다

後場 後場은二十二圓〇二錢에一丁低로始한後二箇〇五錢이고三箇부터五箇外지十錢에强하얏고別欄가티止場하얏다

高價不續이나 底意는頗强

前途供給不足을豫想할지라도現在에는稀有의大在米를擁하고消化市場에賣壓가多한만치實米의近況을感하고春暖期에向하야變質念慮가잇는等關係로稍히高價에는買物이不繼하야頭重商狀을呈하나低利金時代의展開와政府의膨脹政策으로結局大減收의年米價는昂騰力已할것으로觀測하야低價에는依然買意로하야反對로頗히底堅한步調를呈한다그러나何等新規의好材가突發치안는限可觀할高價는期待키어렵울것으로依然保合圈에在한바期近의關係로月末에至하면多少의波動이잇슬것갓다

米—豆—餘—話

◇英蘭銀行은未滿二個月에繼續三次를利下하야低金利轉化의勢를示한다

◇株式市場의小康商狀과共히期米도稍히堅調를示하나當分顯著한高價는期待키어려운일

◇產地에在米가稀薄한關係로實米의監迫은結局杞憂에終할것으로보는便도잇스나只今에는豫斷을不許

◇金塊의時勢로보면米價도좀더昂騰하여야할것갓흐나時機가尙早

◇아모리前途를豫想할지라도本格的好轉은大在米가눈되이게減少된時부터일것인가當分間辰賣時代?

低金利의展開

一昨年以來金融의緩漫狀態持續으로低金利에서低金利로推移하다가濱口內閣의金解禁斷行後正貨의急激한流出로此를防止할必要上錢利를引上하야一時高金利時代에轉化하엿든바犬養內閣의出現과共히金再禁即行으로此의必要가無하야졋슴으로遂日日本銀行의利下를實施케되엇는데英蘭銀行에서는十七日다시利下를發表하엿다此로서英銀의利下는金本位停止後三回에達하는바世界的低金利의趨勢에伴하야結局日銀도다시利下케될것으로漸次低金利時代가다시展開되는傾向이다

堂島前場情報

【商通大阪十八日發電報】今前場은正米側

京城 延

前場 前場은二十一圓五十四錢에二丁低로始場後五十三錢을低價로上向하야六十六錢이잇슨後伸悩細刻하야六十二錢에止場한바賣買高는一萬三千百石이엇다

後場 後場은二十一圓六十一錢에一丁低로始하야三回는六十八錢에强하얏고別欄가티止場하얏다

各地正米

◇京城保合‖定期의保合産地低로人氣는一向引立치안어不賣의保合이繼續되어小口當用物로終始하얏는데三等二十一圓丁四等二十圓七十錢이엇다

◇仁川弱合‖根據會社는不安에두엇스나現實의賣米多量을無視하고買할수업서市勢가弱하야五錢新引인九‧三等二十一圓丁四等二十圓八十錢이엇다

◇釜山小弱‖實需不振으로賣行은杜切되고買氣가없어되어販賣의相米는稍히光料로서買物이散見되엇지만産地에서定期의繼續不勢을보고人氣가少弱하야三等二十一圓五十錢四等三十錢이엇다

◇大邱反落‖期正米의不冴로産地의化價하게하여前場의持米와所持品의底落을뒤와서低品의投入을豫想하고買控으로市況이不冴하야市勢는前日보다五十錢安三等十圓六十錢四等二十五錢이엇다

◇大邱反落‖連日焦付狀態이엇스나今朝는品濁에念慮하야産地에서의小口賣物이잇섯다定期의保合에不拘하고買物이업는一方所持側은低値에는賣物치안어鼎方共이値留待로三等二十一圓二十錢四等二十圓八十錢으로十錢反落이엇다

◇木浦保合‖市所持側의低値에는賣濟으로産出手控의不變하야角해三等二十一圓九十錢四等二十一圓丁이엇다

◇群山弱合‖定期의保合과産地의不變을以고商賣物이업서氣配弱含인三等二十一圓二十錢四等二十五錢이엇다

堂島銘柄取引

振興策考究中

【商通大阪十八日發電報】堂島取引所銘柄取引의極度의不振에對하야主務省은其廢止에反對하야取引所에對策을講究함이不得已하다는意嚮에傾한模樣으로堂島取引所로서는

一、決濟를圓滑케하기爲하야取引所의權限을擴大할것

二、受渡의强制를緩和키爲하야鍵方隣時肩替機關을設할것

等에對하야考究를急히한으로近間具體案을得하야主務省과協議하리라한다

高山東拓總裁 四月下旬來京

高山東拓新總裁는業務의引繼完了를보앗슴으로四月下旬朝鮮에와서朝鮮滿洲의管內視察을하기로內定하얏다한다

糖密燒酒 値上決定

◇比解禁前에比하야三井의統制下에잇는朝鮮新式燒酒販賣組合에서는十六日京城三井支店에서會合하야販賣價格의引上、販賣統制上의諸問題에對하야協議하고朝鮮內全部를金輸出禁前에比하야平均五分의賣値引上을決定하얏다

橫濱生糸現物市況

【商通橫濱十七日發電報】十七日後場도六百二十五圓으로前値保合으로品에依하야五圓低이엇는데生糸會社二百俵三井百俵原百俵日棉百俵其他小口로合計五百九十俵의取引이잇섯고市況은低値賣行進捗模樣이다

株式 十八日

朝取短期

	寄付	大引	高價	低價
前場				
朝取	[illegible]	[illegible]	[illegible]	[illegible]
朝新	[illegible]	[illegible]	[illegible]	[illegible]
拓新	[illegible]	[illegible]	[illegible]	[illegible]
大新	[illegible]	[illegible]	[illegible]	[illegible]
東新	[illegible]	[illegible]	[illegible]	[illegible]

朝取短期賣買高

合計	七八〇
累計	一八二、五五〇

大阪短期

[illegible]	[illegible]

大阪長期

[illegible]	[illegible]

東京短期

[illegible]	[illegible]

期米 十八日

朝取期米

[illegible]	[illegible]

延取 十八日

朝取各限俵合

[illegible]	[illegible]

京城正米

[illegible]	[illegible]

京城手形交換

[illegible]	[illegible]

京城綿糸布時勢

[illegible]	[illegible]

滿洲各地商況

[illegible]	[illegible]